盛京時報

西曆一九三三年
昭和八年七月九日
閏五月十七日

本報價目 本埠每份一角（國幣） 外埠郵費在內每月一圓三角（國幣） 零售每份五分（國幣） 廣告刊費五號字每行十三字一日一圓（國幣）長期另議
發行人 染谷保藏
編輯人 菊池貞二
印刷人 東先明
發行所 奉天隅田町九番地 盛京時報社
支社 大連 哈爾濱 新京

短評

對美二萬萬借欵（傲霜庵）

宋子文抵美締結之棉麥五千萬美元借欵。在中幣二萬萬元以上。南京政府諸公。於借欵成立之後。始討論用途。眞是大國風度。非普通國家所能望其項背也。

美國棉麥生産過剩。無法銷售。適有極東君子國之中國。敬奉他人尾閭。令四萬萬黃帝貴冑之裔。慨然負擔極榮的消費任務。大有殺身成仁之概。如今世界不景氣。罕有寬厚如此之國家矣。至少損人利己之倫敦會議中。有中國代表宋先生。何啻鷄群之一鶴！崇爲中國國瑞。亦無不可。

人之生活。止於衣食住。中國人住居之大。尚有出租餘地。近年豐收成災。衣亦無不足。然而今日何故不得不借美國棉麥？百方索解而不可得。未審宋先生或以爲中國人非食美國之食。衣美國人之衣。不能十分漂亮。不能十分文明乎。

察事漸成僵局

馬二將軍。仍然蟠踞張垣。蠕强如故。漸成僵局。南京政府除武力解决之最後辦法外。將無策可施矣。

所謂『抗日到底』之金字招牌。似已束諸高閣。而反蔣工作。日益彰著。最近則任孫良誠爲平津軍事司令。歸方振武節制。且曾向西及北集中之軍隊。轉向東及南移動。可知所謂民衆抗日同盟之槍口。不向外而仍向內。猶攜漁網入山林耳。天下豈有如此之滑稽矛盾哉。以視蔣之所謂『剿共以前。不談抗日』。尙言之成理！

國可亡。意氣不可不爭。所以天心厭亂。人禍未已。『中國不亡。是無天理』者。非歟。

南轅北轍之會議

世界經濟會議。已以『世界』號稱天下。則其志應在『利天下』。所可哀者。自開幕以來。將匝月矣。每値開會。衮衮諸公。熱心討論。不憚唇焦舌敝者。究不出於『利己』範圍。『利天下』云乎哉。

標榜『利天下』。而日日討論『利己』。謂爲世界經濟會議。則不景氣瀰漫之可憐的世界。當稱『謬獎』以婉謝直

是南轅北轍之喧嘩相會耳。是以擱淺又擱淺。停頓又停頓。虎頭蛇尾。日甚一日。現下正瀕於無形消滅之危機！蓋理所當然。非偶然者也。夫雖名爲世界。謂爲國際。然其實由歐美二三國壟斷一切。至其餘羣小諸國。則不過濫竽充數。極東後進之日本與中國。不啻驥尾執鞭。猶如鄉農進城看熱鬧。所受之深刻印象。除看得歐美前輩。老猾超群之惡劣現象外。其餘絕無所得。以偌大盤費。擲諸虛牝。進城上當。不如速回鄉下之更爲經濟的更爲安穩！所謂歐美大國。亦可以廢然返矣。

德京怪飛機

德國有怪飛行機。旬日前不知由何而來。突然現於伯林上空。盤旋翱翔。散放『打倒希特勒』之傳單。且附記謂下次飛來之時。必以炸彈毒瓦斯與諸君相見。城中市民。驚慌異常。相顧色變。然而該怪飛行機。一轉瞬間。遠颺高舉。不知所之。

自有此事以後數日。德國代表在日內瓦裁兵會議。要求空軍之平等。曰德國非及早組織空軍。併國都之安全而不可得。三百萬市民。只有焦頭爛額而已。先是裁兵會議。英國有禁止空軍爆擊之提議。英國乃以剿討印度北邊頑匪爲口實。要求例外。盡人所知也。曾幾何時。提倡廢止空軍之德國。今又振振有詞。可謂個中底蘊。其妙莫名矣。

英報『紐斯克魯尼克爾』嘆曰。使德國有再建空軍之提議者。英國迫而出之。英國外交之拙笨愚劣。莫可言狀。歐洲外交裏面之黑暗。外間無由探悉。然詭秘僞詐。絕無光明磊落之事。於此亦可以想見。

孫殿英軍開拔費 蔣允撥十萬元

北平訊云、四十一軍屯墾令發表後、軍長孫殿英日前特召其駐平代表胡捷三赴沙城防次、籌商所部開拔事宜、胡復奉孫令於二日深夜、搭平綏車返平、三日下午二時、即赴居仁堂謁何應欽、代表孫請求四事、(一)提前發表開拔命令、以便遵令開動、(二)轉飭平綏路局、代備車輛以便西開、(三)察東延慶沙城一帶土匪、不時出沒、宋哲元既奉回長察政明令、於四十一軍開拔時、即由宋部派兵塡駐、以保地方安寧、(四)中央批准之開拔費、惟恐不敷、請酌爲增加、何對四項請求、已允爲辦理、並已通飭沿途各該地方當局、對孫部經過予以便利、開拔令日內當可發表、蔣委員長已曾有電致孫殿英、謂所有軍餉、仍按前定辦法辦理、並允撥開拔費十萬元、玆錄原電如後、(銜略)三日已與貴代表魯雨亭兄晤談、甚慰、政府命令未知接到否、如兄部到達目的地後、餉項問題、孔平分會所領之月餉、自仍與華北各軍一律辦理、中央補助之四萬元、無論何時何地、亦當照常發給、兄部出發時、並由中央勉力籌發開拔費十萬元、以洒急需、餘由魯雨亭代達一切請逕向何部長商洽、並盼見復、迄無綫索、最近復經當局派員向日使館方面說明眞相、非軍人所爲並函日軍道歉、業已和平了結云、

又訊、新任青海西區屯墾督辦孫殿英、爲所部開拔事宜、日前召其駐平代表胡捷三赴沙城、胡於四日十時返平、下車後即往居仁堂謁軍分會代委員長何應欽氏、接洽孫軍開拔費問題、軍分會方面、對該軍開拔費、已核定爲十萬元、孫殿英因赴青途中須經兩月時間、所有給養、均須預先備妥、故要求預借給養費兩個月、計四十餘萬、軍分會以在軍費支絀時期、籌欵五十餘萬元大感困難、允提交例會討論後再定云

孤舟蓑笠翁
獨釣寒江雪

蔣定一日總攻宜黃

上海訊云、港電蔣七月一日總攻宜黃、令陳濟棠迅派隊攻會昌、奪取匪巢、陳已令黃任寰師飭部隊限五月一日全開贛東向會昌警戒、又令余漢謀回大庾主持、蔡派夫人彭蕙芳携親筆函廿六日、乘海寧輪赴粵、謁陳濟棠云、

福州訊云、閩邊長汀之匪糧彈俱虧無法苦守、現被圍剿、突圍寧光澤、現迫泰寧各剿匪軍亦發動蔡廷楷抵龍岩前方指揮沈區師前進、兩將與粵軍會師瑞金會剿云、

體育欄

裁判員秘訣譯叢 電機計時不如人工 今里麟次郎之經驗語

(一)細微神經負重大責任

今日造成世界紀錄之差別、僅十分之一秒耳、鍰針之微動即得斷定該運動員爲世界第一、故計時員之手對按鍰動作、快慢問題、於選手之公認紀錄、有莫大影響及密切關係、其次重要之點、則爲錶之機械優劣問題、欲得優良機械之正確時計員、須經過嚴密之實驗與選定、然銳敏之感覺纖細之神經、明敏之視力、統一之精神等等、均爲計時員不可缺之要素、

(二)心境似短矩離起碼

自起碼至抵終點時、按動龍頭(往一即撥針)之計時員職務、似甚簡單、然其機敏神經之發動與熟練、一如久於苦練之第一流短距離選手、競賽時計、時員與選手之緊張無異、如相跑五十米其間不能容髮、如相差分毫亦不能挽回、

(三)勿關心運動員之勝負

宣告百米起碼之際、運動員站立於出發線、咸抱必勝觀念發槍時、即一心注視決勝終點線、在這十秒多之期間平心靜氣、屛息觀察不知孰勝孰敗、亦不可知孰勝孰敗、俾免分神、

(四)切要搖動或移動時之位置、

(五)以姆指按龍頭、

以上四五二者、由技術觀之自被開動時起、至停止間、應永遠保持同樣狀態、以姆指按龍頭、較以掌按之、結果爲正確可靠、

機計之不正確 非計時員之責任、然計時員須實驗數時計之中、選擇正確之時計、計時員之責任、應自信可得公正紀錄、余時被人質問、『判當定十分之三秒時、是否各計時員所得結果一致相符』、余每自忖度、倘各計時員均以上精神服務、則人自身感覺之精神較時計之機械尙佳、則數時計之針均完相同一致、以此實例說明、裝置電器機、其失敗及不成功、殊爲可笑、

當二百米直線賽跑時、計時員最感困難、在終點站立之計時員、遥望對方發碼、自有相當困難、近側之人、及背後之鎖碎擾亂聲音事務、能使計時員感覺、似若差誤、以致心猿意馬、是時也、感覺發令員應着紅白色、或與衆不同之顏色衣服、方爲合適、諒以示區別也、如用望遠鏡、則可獲得更佳之結果、無論如何、本人之心境、應與運動員之立於發線點、完全注意本人職務、則身旁擾亂之音、無傷也、

最後應以統一精神之機敏正確視力、與姆指之反應作用合作、斯可矣、

全英選手權决賽 澳克獲得霸權

【維印普爾頓七日發電】在全英網球選手權單打決賽、澳洲克羅福特氏、擊敗凡斯、獲得選手權、

台盃近況

歐帶决賽將舉行

倫敦電云、台維斯盃歐洲決賽、即將舉行、英國對澳大利亞、英選手將爲班尼、奧斯丁許斯及潘雷、

全英球賽双打准决賽 日佐滕組勝擊

【維印普爾頓七日發電】參加全英庭球決賽準備戰之日本選手佐滕、布井兩班已戰敗德國之馮克拉母挪爾乃班進於决勝戰定將與法國之玻洛得拉布爾牛班爭奪最后的選手權、其戰過點數如左

佐滕布井組、馮克拉母挪爾乃、
七―對―五
三―對―六
六―對―四
六―對―一

法國自行車賽 到第五段 法人第一

愛威李斯班(法國)哈瓦斯社電、法國自行車賽第五段、計程三九三公里、自貝爾佛至此昨日舉行、法人勞維獲勝、自開賽時即佔先、成績五小時五十九分、五十九秒、比人阿樂第二、西班牙人柯尼兹第三、比人希波第四、

本日兩張半

大連汽船出帆

△青島上海行（上午十一時開）
大連丸 七月九日
長春丸 七月十三日
△天津行（至塘沽止）
長平丸 七月十日
△龍口行
龍平丸 七月九日
△長崎基隆高雄行
山西丸 七月十八日
山東丸 七月
△新濱伏木敦賀行
河北丸 七月十九日
△安東行
天汐丸 七月十三日
△大阪神戶行
煙台丸 七月十四日
△芝罘威海衛清州雄基行
遼河丸 七月廿二日

船票發售處 日本國際觀光局奉天分局 日電二三九一四 二八六三
大連汽船株式會社
仝 大和旅館出張所
仝 城內出張所（日電四六一一）
哈爾濱 新京（長春）外各地 日本國際觀光局分局

大阪商船出帆

△開往門司神戶大阪（上午十時開）
貝加爾丸 七月十一日
哈爾濱丸 七月十三日
△開往天津（到塘沽止）
特克馬丸 七月十七日
香港丸 七月十八日
△開往上海福州基隆高雄（下午三時開）
河南丸 七月十一日
長沙丸 七月十五日
福建丸 七月廿四日
△船票發售處 滿鐵沿線各站及各埠日本國際觀光局
觀光船連運票（往復票火車減二成輪船減一成通用期限兩個月）大連門司神戶間輪船票（買往復票返程票價可減一成通用期限參個月）發售
△專屬貨物代辦處 各地國際運輸會社
大阪商船株式會社 大連支店

阿波共同汽船出帆

△開往芝罘威海衛青島（下午七時開）
十六共同丸 七月十日
廿六共同丸 七月
△開往天津
長山丸 七月十日
廿六共同丸
△開往仁川鎭南浦
長山丸 七月十五日
△開往芝罘
十八共同丸 七月十日
△開往營口
廿六共同丸 七月八日
阿波共同汽船會社 大連支店
大連市山縣通 電話五〇〇一番 六八九一番

惠通行出帆

△開往芝罘威海衛仁川 利通號 七月十四日
△開往芝罘西口 泰康號
△開往安東 神祐丸
△開往芝罘 福壽丸 七月
△開往門字今尾 志康丸 七月
△開往天津 照國丸 七月十四日 北海號
惠通行 電話一一八、三八五一

和登商行
帶喇叭全套金貳拾五圓
收音無綫電機部
加茂町四番地
電話四六六九番

濱江糧食交易所招集臨時股東總會啓事
逕啓者本所增資改組業於六月四日招集股東談話會報告在案茲定於七月三十日上午十一點鐘在本所招集股東總會報告修改章程暨礎商改組情形凡我股東務希准時出席共策進行

大連奧町 德泰百貨店廣告
荷風扇暑麥雨流膏値此盛夏本店應時運到時式紗羅絹葛花樣奇新鮮美異常兼以直由歐美採辦花樣香品旅行用具以及各種雜貨應有盡有値此商戰競爭之秋恒抱以薄利多賣主義爲先惠顧參觀諸君竭誠歡迎之至矣
電話代表四一八七番

夏氏化痔土龍散
中醫論痔漏一門、分爲二十四種、雖分門別類、然得病之由不外乎風濕燥熱、醉飽入房、筋脈橫解、精氣脫泄、熱毒乘虛下注、或憂思太過、蘊積熱毒憤鬱之氣致生風濕燥熱、四氣相合而成、如結腫脹悶成塊者、濕盛也、結肺痛如火燎、二便閉者、大腸小腸熱盛也、結腫多癢者風盛也、肛門圍繞、摺横破裂便結者火燥也、有生於肛門內者、或外者初起成瘡、不破者爲痔、破者爲漏、日久而出膿血、黃水浸淫淋漓不止者爲漏、結在肛門而成硬核管長數寸、痛癢難忍、因循不治則正氣一衰、其發更厲、夏氏化痔土龍散、乃係世傳、主治痔漏一症、百發百中、萬用萬靈、並不受刀割之苦、其管硬核、自消永不復犯、
照碼對扣 一月爲限
價 每料現洋五元 半料現洋三元
奉天商埠地九緯路東頭楊孚里純厚里胡同 夏福興堂啓
代理店 盤山縣保和春

日語夏季講習會 學員募集
會期 自七月二十日起至八月十日止 每日午前二小時
報名 七月十九日以前 會費大洋一元二角 講義費三角
甲班（粗通者）約六十名
乙班（深造者）約五十名
地址 奉天 大南門裡文廟胡同 奉天大同學院
預告 日語專修科第五級（深造班） 日語研究科 高等預備科插班 日語夜課科 招生 八月廿日開學 簡章函索即寄

戒煙新法
本院戒煙用科學新法不痛苦的極安全一星期完保證戒除以藥及針往院舖蓋火食一切費用三等只用三十五元即可將阿片嗎啡白面癮掉去
診療各科・住院方便
午前施診捨藥二小時 十時起十二時止 除此時間外照章營業
商埠地 馬路灣 大西醫社

眼科專門
知識醫院
醫學士 知識吉彥
院址 新京三笠町四丁目廿六番地（暫時診療所百川醫院對過）

聲明遺失圖章
鄙人前向中國銀行存欵係憑姜褚懷素圖章取欵現因原章遺失除通知中國銀行另行更換外特此登報聲明前項圖章無論何人拾得概作無效
姜褚懷素啓

奉天打字專門學校續招新生
七月十日截止報名
簡章函索付郵即寄
校址奉天小南關柴草市

洮南緊要聲明
啓者本號鄙人於民國十八年合資在洮南開設正心和糧業生意在此期間營業尚稱不惡惟近來鄙人因身體衰弱不願再爲經營茲經本號同意擬將原入股本退出玆煩請契厚各家中人從中秉公核算業已結清此後正心和與張國蔭完全脫離關係正心和號中各事與張國蔭再無絲毫干涉張國蔭對正心和亦再不負絲毫責任除雙方各立字據及呈請商會備案外特此登報聲明
本號正心和 鄙人張國蔭 仝啓

本部爲振興市面聯絡感情起見不惜鉅資於西崗子不老町六十一番地建築最新式之大規模商場以便來往紳商於公餘之暇有所遣興業已建築竣工內部設有戲園、塘澡俳優宿舍、鮮菓店、西洋大菜館、滿洲飯莊、旅館、兌換所、咖啡館、理髮處、射的塲吹矢、其他各種不日開幕如有希望加入此中營業者請速到本部事務所接洽幸勿遲誤致失良機恐未週知特此聲明
大連市西崗子不老町六十一番地
新興倶樂部營業請負公司事務所啓
電話七七〇八號

肺病吐血去根藥出世
發明肺病醫士 趙美忱大夫
肺病一症爲人類之大敵本醫研究此症懸壺省城二十餘年去根藥方得自祖傳凡患肺病一二三期以內肺病久嗽成勞大口吐血痰中帶血咳嗽痰喘肺癰肺痿各大奇異五勞七傷咳嗽氣短經年不愈時犯時止者不分遠年近日服他藥無効者速來本醫處檢查新法診斷定期去根負責不犯外城函詢各症附郵六分即覆
診病所大西關月窻胡同路南精業堂啓
代理店 大連 華西藥房 德記西棧 遼陽 永峰源藥店 公盛源油房 振太興錢莊

新京遠東公寓旅社
逕啓者查新京冠蓋往來人物薈萃原有少數旅寓恒多充塞擁擠之虞甚或不重設備穢垢不堪以致行人嘖嘖旅居爲艱本主人兒及於斯爰在新京頭道溝開設旅社一所內容組織格求完備布置精雅房間深大空氣流通光線適宜計有客室三十餘間分列三等電話電扇電鈴電燈煖氣一應齊備令人有燕息之樂趣無風塵之苦兄請惠顧諸君一試方知言之不謬也
新京遠東公寓旅社經理劉玉堂啓
三笠町四丁目 電話日長二四五三番

更易金州分館經理
啓者本報金州分館經理張繼發君業經辭職遺缺本社另委周傑民君爲金州分館經理此後各界對於閱報及刊登廣告等事宜希向周君接洽爲荷
盛京時報營業部啓

感謝奉天大西門外振華醫院戒烟神速
敬啓者敝人因患精神衰弱胃病氣短醫藥無效乃吸鴉片少許久而成癖至每日內服鴉片二錢終欲驅出癮病苦無良法後經友人何君介紹大西門外振華醫院對於療病戒煙素有經驗敝乃實行入該院療病戒烟經七日之間癮病齊去未受絲毫痛苦精神如常身體健壯敝無以爲謝特登報端謝忱
鳴謝人 奉天日站公合棧院內三十五號房 李子玉啓

急招滿洲國人店員
一、須於自動車電機有經驗者 數名
一、練習者 數名
但須解日本語者爲合格
希望者自帶履歷書面談（自午後六時至八時）
奉天浪速通四三番地
睦電池製作所
日長電話四五七四番

歐美生乳藥

服了「歐美生乳藥」之後，乳汁濃厚而多，現在兒肥母健，多麼快樂啊！…
外埠均有代售
定價每瓶一元二角
總發行 奉天鼓樓南 歐美大藥房西號

北鐵讓渡交涉停頓

滿方不先提倡會談 續會須待俄方回答

大橋外次訪日外務省傳達意見

【東京八日發電】大橋滿洲國代表、昨日午後四時、在外務省訪問東鄕局長、關於北鉄交涉之對策、有所懇談、並將滿洲國之意嚮、傳達如左、

一、讓渡價額、依然主張五千萬圓、不讓步、

一、蘇滿關係如現今理論的對立、即開私的會談、亦屬無益、故滿洲國側不提倡私的會談、

一、次回會議、以待俄方之申請、於是會議、苟俄國不積極圖謀局面之展開、側即陷於停頓之情態(國通)

俄方主張無根據 主權固在我方

【東京八日發電】北滿鐵道交涉、次回會議之時日、似尚未決定、關於此、滿洲國代表部表明意見如左、

蘇俄聯邦、現在頑強主張北滿鐵道之所有權、但蘇俄所主張之北京協定與一九二四年之奉俄協定條約乃至記錄全然無根據、其主權乃爲滿洲國所有、至於蘇俄聯邦所有者、亦不過對北滿鐵道、只有經營之一般權利而已、故滿洲國對於此點、施以明確拒絕者、乃係當然、至讓渡價格五千萬圓、乃我方爲保證蘇滿關係之將來、特示以好意者也、既自政治大局見地算出、故不變動、苟蘇俄聯邦、不拋棄法外之高價、與我方誠意交涉、則交涉不能成立、倘若惹起斯種事態、則滿洲國以正當之權利爲基礎、即對于一九一七年、帝政蘇俄所締結之一切密約、宣言廢棄加拉罕宣言、並以該等宣言爲基礎之北京奉俄兩協定、換言之、即對于依此協定而施行橫暴之北鐵管理局、擬加以彈壓、(國通)

江水退減

漢口訊云、省會防水委會、以武昌近郊各堤閘漏口、雖已搶築、尚未完全脫險、爲防患未然、連日加派巡查人員、嚴密梭巡險段、並加工搶築、增加木樁云、

又訊、洪總部二日令省府、略謂防汛經費、因事改用、現伏汛初臨、應通盤籌劃、以重公欵、並責成經委會督同工程局、認眞審核云、

南京訊云揚子江水道整委會二日接得長江各地水位報告如下、重慶二十三尺四寸、較昨漲六寸、萬縣三十五尺八寸、較昨退三尺七寸、宜昌二十三尺三寸、較昨退三尺七寸、沙市二十尺五寸、較昨退九寸、岳州四十五尺二寸、較昨退五寸、漢口四十六尺四寸、較昨退二寸、九江四十四尺、較昨退一寸、蕪湖二十七尺四寸、較昨較昨退二寸、南京二十一尺五寸、較昨退三寸云、

對日印會商 日外省對策

【東京七日發電】日本外務省、對於日印會商問題、決定根本的對策如左、

一、日本當局、以在印度爲日印會商之實質的協議、其條約調印、及一切關係事項、即在現地決定、

一、對於會議日期、印度固會議開會關係、希望延期至八月中旬、日本代表達到現地時、同時希望協議開會、(國通)

京大總長正式任命

【東京七日發電】京大總長任命松本天與博士之件、已於本日閣議決定、即日發出命令、(國通)

魯省府接辦濟南兵工廠 改名山東兵工局

濟南訊云、省政府接辦濟南兵工廠、迭誌本報、二十九日記者晤韓復榘於省府、詢此事經過詳情、據談兵工廠一年以來常有風潮、日前機器欲南運、全廠千餘工人、頓起恐慌、余日前赴平時、蔣總參議伯誠語余、軍部財政困難、欲將兵工廠暫借與山東省辦理、余亦以山東各縣民團達莊會制匪、常患子彈缺乏、如接辦兵工廠、可稍資補救、遂即應允、絕無其他用意、現軍部派蔣參事(紹昌)劉委員(守邑)來濟、辦理接洽交替、已大致規定、自七月一日起、由省政府接辦、改名爲山東兵工局、經費由省府擔任、所有材料、約值十餘萬元、軍部意欲折價售與省府、省府一時無此巨欵、已電蔣委員長請示、其付欵與否、不成問題、局長一職、將來即以第三路兵工局王局長(學智)担任、一切力求儉約、又據兵工廠坤胡天一談、本廠自六月二十日起、停止工作、以便將材料集中、檢點交代、軍部參事、劉委員、與處長、第三路駐京辦事處長唐襄、王局長及余正在接洽交代中、即可解決云、

希臘政府決實施 物物交換主義

【東京七日發電】據由希臘加納代理公使之報告云、六月二十一日、希臘政府與日本及丹麥並諾威各國之通商、感於物物交換之必要、二十三日以後、希臘政府、對於以上三國之輸入、從此不承滙兌、但至該案實施之日、其以前所提出之物、或已入倉庫之物、或迄二十三日交納價格二成五分以上之物、則可不要物物交換、因希臘迄今已行輸入限制、對於貿易、向未改善、因此而出於物物交換主義、此外對於匈牙利、亦行物物交換主義、由日本輸入希臘者、以雜貨爲主、年額在三十萬元、由希臘輸入日本者、約二十萬元、(國通)

轟傳行踪不明之 美飛家馬且無恙

【芝加哥七日發電】世界一周飛行途中、於六月十五日朝由美哈巴洛夫斯克出發以來、音信杳然之美人馬且氏所操之飛機馬且號、忽於昨六日向芝加哥拍來無電、報告謂『現在西伯利亞阿那的拉地方』査阿那的拉地臨北凌格海自哈巴洛夫斯克出來、以歷過二十三日間、音信杳然、以爲絕望、而忽得馬且氏在阿那的拉地方安然無恙之報告、實與航空界以莫大之驚異、殆馬且號飛機、被北太平洋濃霧迷蒙其運輸方向、遂在不見人影北極圈內之曠野失側的落地、因不得通信之便、遂致消息斷絕、查哈巴洛夫斯克至阿那的拉地方、其距離足達二千餘英里、而馬且氏竟能於濃霧中操縱飛機、遠飛長途、其技術堪實讚賞、亦足以與一千九百三十一年九月間美國阿連莫耶爾青當年飛行家、自淋代出發後、經過數日間、消息杳然、而後竟得安抵堪察加半島之異舉、並爲全世界航空界一大驚異之紀念、(國通)

鄂主席任命張羣 劉湘任川剿匪司令

【南京八日發電】七日行政院之臨時會議、決定人選如左、

一、令劉湘爲四川剿匪總司令、向該地派遣、

一、允許湖北省主席夏斗寅辭職、任命張群爲湖北省府主席委員、

因滿洲事變之行動 十月初旬宣告中止

日陸軍首腦部意見一致

【東京八日發電】投三億元之巨費、爲確保日本生命線、遂至戰爭之滿洲事變、於十月初即停止行動、陸軍首腦部之意見、已大体一致、內定十月初旬之理由、爲事變當時、二十五萬之匪賊、現在已減至三四萬、以熱河討伐爲最後、面滿洲國一帶之治安、已得維持確保、而陸軍方面、鑑於事態之平靜化、漸次令遣派部隊歸還於日本國內、即於此次期內、停止其行動、(國通)

失學兒童達百分之八十二

天津訊云、河北教育廳通令各縣教育局、及所屬省立各院校、原令略謂『案奉教育部訓令開、查小學爲一切教育之基礎、至關重要、近年各省市小學雖漸有增加、然爲數至僅、其距教育普及之目的尙遠、據十八年度統計、中國小學僅廿一萬二千三百餘所、而全國學齡兒童凡四千一百四十四萬一千餘人、已入初級小學者僅七百十一萬八千餘人、計失學兒童竟達百分之八十二以上、殊堪驚異、通都大邑、猶多失學兒童、窮鄕僻壤更不待言、至各省市已設立之小學、編制上方法上、亦多不經濟之處、未能適合於今日中國之特殊情況、應將現有小學、在不增經費不增師資原則之下、力事擴充發展、並利用至無可利用爲止、爲此通令各省市、除小學教育已臻普及之各地方外、其餘各省市縣、一面應視各地方之需要、酌量添辦並積極進行短期小學、一面就現有小學及設備較完全之小學、除因地方需要仍用全日制外、應盡量改爲半日或二部制、半日二部制每教室可收容兩班兒童、所收容之兒童、較之現時可增加一倍、即無異於增設一倍之小學、收效之宏、不言而喻、各該省市廳於本屆暑假前籌採用此等二部制、自二十二年度、切實遵行、以用廣招兒童、而宏教育效能、仰即遵照、並轉飭所屬一體遵照、此令等因、奉此、合行令仰遵照云、

塘沽會議將開會 爲基於大連會議之簽字

【天津八日發電】大連會議終了、七日由大連出發中國側三代表、雷壽榮、殷桐、薛之珩三氏、日本午後二時頃、預定到塘沽、最近將再基於大連會議、因爲簽字、蓋在塘沽開會議、(國通)

馬寅初談 棉麥借欵

南京訊云、馬寅初二日與記者談棉麥借欵之利弊如下、一、美棉纖維長質料淨在華棉之上、爲紗廠所樂用、但美棉每担合華幣約六十元、華棉僅四十六元、自較廉、紗廠要求八折收買、並免進口稅、按棉借欵四千萬美金、可購九十萬包、與去年海關進口棉數量相若、今後倘不再進洋棉、於華商似少惡劣影響、二、政府發行公債、約在六折左右、棉借欵八折售出與合算、惟關稅絕不可免、因中央稅收減少、華棉亦失去保障也、三、上次借用美麥、以沿江各省交通不便、賑麥在滬出售、致滬麥更賤、災區麥價往高、此次災區遠在陝甘、賑糧運輸阻困、恐將蹈同樣覆轍、不無可慮、四、還欵期太促、苟非增加出口貨或減少進口貨、以需要外欵過鉅、滙兌勢必大跌損失必大、故借欵用途、應限於生産事業庶能免去此弊、五、滬銀界年來因放欵不易、投資紗廠爲惟一出路、今此路既閉、借欵恐將流爲投機、社會經濟、倍增損失、大可注意、六、應提高農民知識、對華棉並貪小利、攙以雜質水分、致失紗廠歡迎、庶可抵制外棉云、

徐源泉就任 鄂湘剿匪司令

漢口訊云、徐源泉一日在宜昌就鄂湘邊區剿匪總司令、保定行營決結束、蔣委員長委錢大鈞爲軍委會保定綏靖處主任、徐源泉就任湘鄂邊區剿匪總司令後、發通電如下(銜略)竊源泉奉明令、特派徐源泉爲鄂湘邊區剿匪總司令等因、並奉發關防一顆、文日鄂湘邊區剿匪總司令關防、奉此、比經遵辭誠懇、未獲邀允、重念邊區迪遠、負嵎肆虐、亟待廓除、不敢不竭駑庸冀臻戡定、即於在施南先行就職、並啓用關防、除俟擬定日期、再補行宣誓、並另請中央派員監誓外、特電奉達敬祈時頒方略、惠拯子黎示我周行、以資策勵爲禱、徐源泉叩東(一日)云、

撤廢禁止輸出入條約 英美已前後脫退

【東京七日發電】以樹立世界通商自衛權原則爲目的、於一九二七年成立之輸出入禁止限制撤廢條約、前日英國政府通告脫退、遂捲起一大波瀾、當此之際、美國亦於五日聲明脫退、並即通告、蓋英美一大貿易國之脫退、其餘之條約批准國、惟日本、荷蘭、瑞典四國、當初之目的、完全歸於流行困難、而日本與荷蘭、經蘭領印度、有日蘭通商條約、個別的經營貿易、至與芬蘭島、瑞典國之貿易、原無可觀、此際與日本有密接關係之英美二國脫退、其影響甚大、今有鑑及此、所以外務當局、以此甚爲遺憾、爲講在日本國發展途上之擁護貿易之自衛的手段、故最近於適當機會、決意與英美開始各別參積極交涉、(國通)

江水甫望脫險 江渭突又猛漲

上海訊云、全國經濟委員會工程處三日接唐德熠報告、三日漢水退至四十六英尺、險要部分經搶護脫險、上游各埠稍有漲落、二日赴下游視察、除護外、餘均脫險、惟皖水落甚緩、且鄱陽湖漲溢、陽邏江流、險象須東、三日擬赴潯贛視察云、

長沙訊云、何鍵以本年湘省水災、與上年之慘况相同、現承歷刼之餘、又値清剿赤匪之際、庫帑支絀、民力久疲、丁茲浩刼、目擊心傷、除已飭民廳省賑會派員查勘、會同地方官紳共籌急賑外、特將各縣災情、彙報中央、懇予賑濟云、

西安訊云、大荔縣屬南區之渭河河流、連日以來、水勢突漲、波及距河五里之蘇村紅善村等處、兩岸秋苗、悉被淹沒、災情慘重、潼關普陝交界之黃河、近日亦陡漲大水、較平時寬約里許、深在三四丈以上、水面漂流柴木甚多、尙有人畜屍體數具及傢俱等類、附近居民、殊形恐慌云、

蘇俄對中歐諸國 締結不可侵條約

【東京八日發電】據松平公使之公電云、蘇維埃聯與中央歐羅巴諸協商國、締結不可侵條約、布告不宣戰、實際對戰國行爲之中日事件、及德國之國粹黨、則適用之、是對日德出以警戒、外務當局、因以上之情形、關於此後日俄不可侵問題、關心新局面之展開、(國通)

盧興邦濫發紙幣 閩金融紊亂

福州訊云、盧興邦部、前此在閩省上游防地頗大、自劉和鼎等部移防上游後、盧部防地縮爲永安、沙縣、尤溪、大田等縣、盧氏在上述各縣設立廣豫匯兌莊、發行一元、三元、五元、十元各種紙幣、又自鑄黃花崗紀念幣小洋、此項紙幣輔幣、成爲盧部防地內之通行貨幣、其初與大洋價格相等、嗣以防地以外各處、拒絕收受、廣豫莊又不兌現、票價遂日跌、該地各商向福州各處採辦貨物及徵收機關匯解課欵者、其購買滙票、除與金融機關有特別關係者外、均甚難得、即能購得、亦須以一百四十餘元廣豫票方能買得一百元滙票、現洋及中央中國等銀行紙幣在該地又極不易得、故近來該地各商均縮小營業、米商更起恐慌、上游各地原爲該省產米之區、現以匪共侵擾、田園荒蕪、加以水旱爲災、致出米之區反以米荒聞、永安等縣最近旣乏糧、又以上述金融紊亂關係、不能前往省垣及近鄰各縣採運大批糧食、故現時永安城鄉各地米店僅餘一二石白米、貯存家中少量之糧米(製酒用)豆類等、不肯出售、陳列於舖面者則僅鄕人多食筍乾及蔬菜度日、多有餓斃者、該縣縣黨部及各界已分電省垣黨政當局請求設法救濟、又盧興邦近復在延平、尤溪二處設立華通銀號、發行紙幣、在福州南台小橋設立滙東亨銀行籌備處、爲省垣兌現機關、但東亨銀行尙未立案、民持華通銀行紙幣前往兌現者、又拒不兌付、上游商民持該幣來省者、均大感困難、財政廳查悉華通紙幣係由南台百城印務局承印、前日令省會公安局派員前往將所印之華通紙幣及底版、一概搜出、繳廳作廢、一面通令各縣、不得再行私印鈔票、以免紊亂金融云、

袁良談北平市政 改良自治充實教育經費 整飭官風設置專員監督

北平訊云、北平市長袁良、自就任後、即積極整理市政之工作、前因悲痢、七日未到府、茲已告痊、現以到府辦公、記者往訪、比承接見、暢談市政整頓與改革、茲特誌其談話如左、(以下均袁所談)

▲改良自治　本人到平後、即感覺平市自治辦理之不善、極應努力改善、今後改善原則、即極力做到眞正的民衆自治、現在的平市自治現象、設施方面、一無所有、而組織方面、亦極簡陋、不過爲有區長、坊有坊長、大大小小、無異委了大批『自治官』、人言、北平人民、是處於穢土包圍中、此語誠然、今後對市內穢水穢土、正在設法清除、北平人口、爲百四十萬人、約五十萬餘戶、平均每戶出穢土十斤、每日即有穢土五百萬斤、如許數量、運往何處、遂發生問題、今後當計劃實除、

▲平市教育　本人到平之始、對市平教育甘注意考察、教育局改科、認爲必有其他原因、經考察結果、始知改科係因經費困難關係、今後復『局』因經費並未有辦法、自當暫從緩議、聞有多人赴政整會請願、亦被批駁、可見當局之無心復局也、況局本爲教育行政兩設、眞正辦教育者、厥爲各校校長、校長得人一切問題卽可根本解決、今後對整頓教育改革、第一步當從充實教育經費若手、

▲改革奢風　改革奢風辦法厥爲一最大最難之工作、決先從本府着手、剷已對本府及所屬各局員司、嚴禁賭博、及一切非正當娛樂、如跳舞打高夫球等、對本府窮苦職員、將爲其健築宿舍、在府中住宿、如此則個人生活可入軌道、對個人之人格、亦可得修養、所謂修身齊家、自應逐漸推行、然後

▲裁員問題　最近本府厲行裁員、外間不明眞相、今頗爲一談、按所裁去之各員、並非合各位長官、對照職員表、互相研究、如其甲辦理某事、某乙爲之助、某事是否甲一人之力可勝任、如可勝任、即將乙裁去、再如甲辦理某事、是否得力、較甲爲強、如此則將甲裁去而用乙、今後仍當視各人之成績如何而定去留、日來所添委者、皆係技術家、蓋本市一切事項、既須改革、技術不有專人、決難辦理、現在府中組織、已添設干察股設主任一人、及視察若干人、專事視察監督一切、如本府職員勤惰、財政收支狀況、公安辦理情形、事無大少、一概加以視察、考其成績之優劣、以憑核辦、

▲公用事業　公用事業、簡言之即水電問題、水不潔食之即致疾、電流幾生關係、夜間黑暗、交通斷絕皆爲極大之市政問題、今後決保護、一、自來水公司之發達、蓋儉水者多、公司收入即減、結果設備不良、水質不清、易於致疾、二、電車公司、嚴厲取締本府及所屬各局員司乘車不購票、電車屢次發生糾紛、電車當局固有過失、乘客本身亦有相當過失、今後宜先從改良本身過若手、三、電燈公司、現在竊電者極多、此皆公德心薄弱之市民、不顧公德、須知夜間治安、純賴電力、一被途斷、電流即感不足、電燈卽不明、與各方均發生重大關係、今後希望類此事件、漸見減少云、

康藏訂和約 青藏亦訂不侵犯條約

南京訊云、石青陽對記者談、『康藏已劃定金沙江爲界、江東爲康軍駐守、江西爲藏軍駐守、雙方均無東侵西犯之意、報載又起衝突不確』、馬步芳電中央報告、青藏和約已正式簽訂、嗣後青藏軍隊、各駐原防、不得互相侵犯云、

新事歸平 中央正研究善後辦法 新省代表請改組省府

上海訊云、孫科談、新省馬仲英暴動已止、中央正研究善後、決從整理金融入手、或將在該處設一中央分行云、

南京訊云、新疆代表宮碧澄二日午招待新聞界、報告新省人民具反對金樹仁之虐政、對中央政府絕對服從、惟種族複雜、人民鮮知政情、亟須改組新省府、俾各族得政權上之平等權利、新省地方漸形啓發、以盛世才劉斌維持之力爲多、馬仲英部作亂、業由盛劉擊潰、新人擬請求中央任劉爲新主席、盛爲邊防督辦、本人業將上述意見面陳汪蔣、亦頗表同情云、

劉斌通電(銜略)均鑒、此次爲逆仲英襲新情形、迭經電報中央在案、溯該逆出身土匪、封掠爲懷、十七年倡亂皇源、寧甘青三省被禍、荼毒生靈、蕩析廬室、罪深孽重、罄竹難書、士民忿恨、久欲懲處甘心、政府通緝、强梁偏得漏網、竄踞敦皇、淩轢迭剛、寄蹟回疆、以致全新糜碎、肆虐鄉番、蹂躪南疆、構禍稱兵、居心爲逆、雖經大軍迭敗、未死盜匪凶心、近復糾彼悍黨佔古城孚遠、經黃宣慰使一再揭示中央和平意旨、該逆悍頑抗違、日復進窺迪垣、突於十一日率師猛攻、敵臨[illegible]時督辦盛世才受人民付託之重、推戴之殷、保境安民、實無旁貸、承民衆決主戰之意旨、推中央主持和平之明令、[illegible]縣、遂乃下令進剿、於上月十二在滋泥泉與敵接觸、於是我將士、詐彼虛實、執梃觀奮、士氣百倍、再接再厲、敵乃不支、馬負重傷敗走、餘匪潰散紛逃、殺傷盈百、俘獲數千、獲械甚多、軍需尤夥、逃騎窮追、剿撫兼施、人民荼毒以免、兩疆全境皆安、商民咸慶、一戰勝利、萑苻盡殲、百業照擬、謹電奉聞、諸維鑒照、新疆邊防督辦公署中將參謀長劉斌叩印

蘇炳文由杭返滬

上海訊云、蘇炳文三日晚到滬、四日晨對記者說、在贛時、蔣曾徵同意、但部屬善後未妥、無暇計及、本人決與部屬同甘苦、雖爲流丐不惜、苟非內戰自援、決遵中央命令不辭赴湯蹈火、

杭州訊云、蘇炳文一日夜接馬占山電爲置蔣部事待面商邀蘇赴滬故蘇於二日晨返滬云、

上海訊云蘇炳文二日晚由杭到滬、三日晨語記者、此次晉京赴贛係報告抗外之情形、來滬後、卽謁馬占山籌商安置部隊問題、先派員赴平新調查人數、再請中央救濟、謁蔣時、曾詢願否赴新、余因身體不適、故無此意、對個人出處、但求與國家民族有利、余乃軍人、惟政府之命令是從、蘇三日晨在寓接見張殿九及僚屬多人、皆留滬不他往云、

國府立法院會議 修改海關新稅則

憲法起草程序略有變更

南京訊云、立法院三十日晨大會、由財政經濟兩委員會提出審查五月二十二日頒布之修正海關稅則案、經馬超俊馬寅初等說明審查經過、本案雖經實行、但因奉中央命令、內容可以修改、故兩會數開聯席會議、詳細研究其稅、率認爲應須修改者、已如改定、報告畢主席孫科、交付大會討論、各委員均充分表示意見、議至午後二時、全部大體完結、但仍有一點、留待下週再討論、據某委稱、此案經中政會通過後、財部卽頒布、以未經立法程序、故立法院因職權有關、向中政會提出質問、旋奉命准予可加修改、孫院長始交付審查、現經修正者甚少、大部份仍照財部原擬稅率通過云、

又訊、立法院三十日開三屆第二十四次會、到王祺、馬寅初、馬超俊等六十餘人孫科主席、秘書長梁寒操、首即開秘密會、至午尙未散、聞係討論海關進口新稅則案、略有修正、又三十日開會議程計七案、下午將續開會討論、大會後旋續開憲草會大會、討論變更憲草程序問題、聞立法院擬於七月間休會、故三十日全日均有會議云、

又訊、立法院憲草會、三十日下午一時開十三次會議、到焦易堂馬超俊等、孫科主席、議決變更憲草起草程序、其程序表如下、八月二十一日至十月二十日爲初稿審查時期、十一月一日至三十日爲初稿討論時期、十二月一日至三十一日爲公開評論時期、二十三年一月一日至十五日爲再稿時期、二月一日至十五日爲立法院大會討論時期云、

又訊、立法院議決例案、(一)審議修正官吏卹金條例草案、議決付法制委員會審查、(二)審議修正共產黨人自首法草案、議決付法制委員會同刑法委員會審查、(三)中央政治會議函、爲軍工廠工人、勿庸組織工會一案、函經國民政府轉飭本院、將工會法及其施行法分別修正案、議決付勞工法委員會審查、(四)本院財政委員會報告、審查修正整理六厘七厘債票還本付息表案、(五)本院經濟委員會呈報、審議修正電氣事業條例草案、與修正民營公用事業監督條例、互有出入、擬請一併交付該會與法制委員會審議案、議決照辦、將修正電氣事業條例草案、付經濟委員會同法制委員會審查云、

四年來災害頻仍 鄂人口銳減(續)

共減少一二百五十萬

七天門七九五八二八口減百分之零六、漢川三九一六三二口、減百分之五、江陵六三四八四八口、減百分之二、監利四六九八九四口、減百分之零六、松滋四八一七一二口、增百分之零六、公安二九五一六六口、減百分之四、五、石首二二二二四九零口、增百分之六、二、濟江三五八三四八口、減百分之二、五、枝江二一五七三〇口、減百分二、六、南漳估三九四八〇〇口減、百分之二三、襄陽四〇二一六〇口、減百分之五、一、襄陽五一七〇七一口、減百分之七、四、穀城三四六二七一口、減百分之、七、保康一零四一六一口、增百分之一、零、宜城一八三七六七口減百分之四、四、元化一八二零七九口、減百分之八、零、宜昌五二三二九口、減百分之零、五、長陽估一九六三七五口、增百分之零、二、五峯六二九九零口、減百分之零、六、當陽三一六二二口、減百分之一、六、興山一一一九二六口、增百分之三、六、秭歸二三一六九八九口、增百分之三、二、宜都三零零七六一口、減百分之零、九、遠安一零二六七零口、減百分之零、四、巴東一九七二八二一口、減百分之一二、利川二二四四三三口、減百分之七、一、鶴峯六二二八零口、減百分之一、四、建始二二七七八七〇口、減百分之八六、恩施估二二二六四零口、減百分之四、五、宣恩估一零七九二零口、減百分之四、三、咸豐估一三二零三零口、減百分之五、三、來鳳估七六八九七口、減百分之四、八、房縣二六三三六一口、減百分之二九、鄖縣四零九七八五口、減百分之一、八、竹谿估二一二七二零口、減百分之三、八、均縣二六五五二五口、減百分之一、八、竹山估二一六一一零口、減百分之四、鄖西二一一九九一二口、減百分之七零云(完)

馮派代表到粵謁陳

香港訊云、馮玉祥派高級參謀江子航、攜親筆函到粵謁陳濟棠、並擬即日來港訪胡漢民云、

警鈴及門用電鈴

堅牢保證

最新時代發明

不需電力警鈴

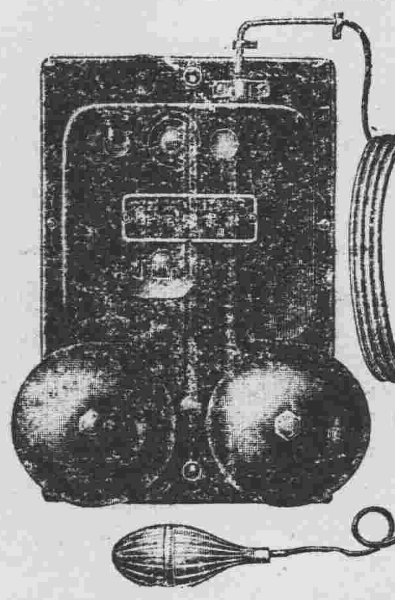

滿洲總售處

東京警傳社

奉天琴平町一番地

最新發明

歐文併用漢文打字機

裝璜精巧

運用靈便

一架能代三名書記每分鐘打五十餘字本公司現有專門打字員待聘如有需用此項人材者請向本公司接洽可也

◀說明書隨索即寄▶

漢文打字機製造公司啓

大連市山縣通五一五番

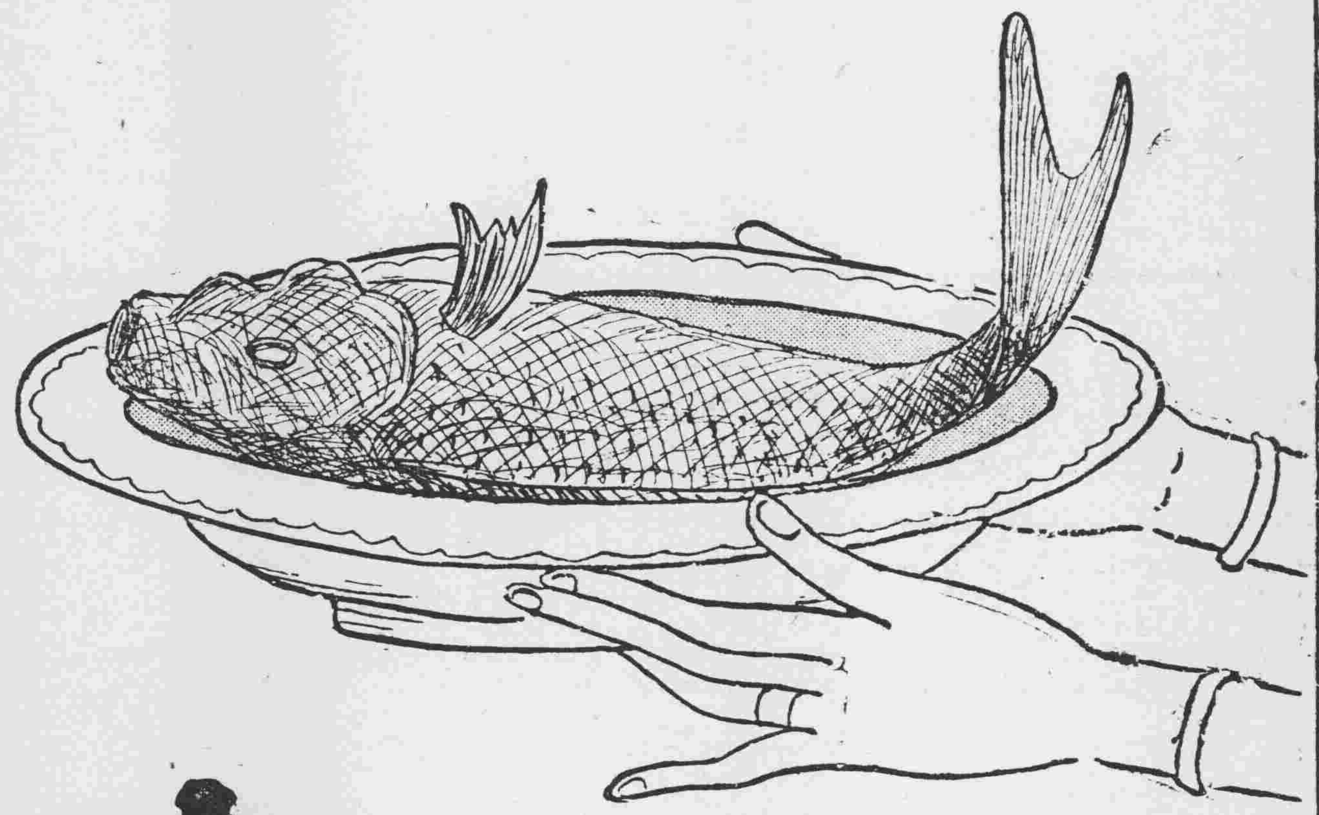

什錦里魚

衆客來齊、擺設整桌、盛種種之菜肴、均是莫不好味、內中那什錦里魚之菜、是有魏家的高厨司很得意的做法、密密的聽着細底、只因菜中加些**味の素**了嗄、怪不得這麽好吃哪、主客俱入醉鄉。

味の素

(味之素)

(C—323)

染白髮紅毛之靈液 那伊斯

各界淑女諸位啊！儞們赶快購得靈液"那伊斯"染髮染髮、那麼着儞們的頭髮、一定倍舊加增美麗光澤、永遠不知老罷。

"那伊斯"原來染髮最容易、若是將此一染、不但跟自然髮沒甚麽分別、而且加倍光澤、並無走色及毛質損傷之弊、而永保染色。女史各位赶購試試罷。

定價 試用瓶 四十戔 小瓶 五十戔 大瓶 九十戔

本品貼有華文仿單各藥房均有發售

發售處 大阪 東京 丹平商會藥房

代售處 大連 貢藥會社 奉天 井上誠昌堂 奉天 佐藤廣濟堂

登峰造極之佳品

大仙女香烟

CP-38

事親之道

古人有言善事親、溫飽之而更喜悅之斯言也吳君鑑堂殆已深得其旨以事其母也吳君係南京烈山煤礦職員甘請試閱其來書便知其事實矣吳君書云「年來家母因患血虧常覺不樂肌瘦面黃四肢無力食減神疲時而昏迷時而咳嗽累進補劑均鮮實效心甚憂之嗣閱報章屢見韋廉士醫生紅色補丸種種奇効亦姑試購一瓶與母服用不料服後數日病竟稍痊於是繼續奉服漸見神志清醒夜眠酣適食量增進精神體力亦與日俱增現下家母百病俱消又得十分康健因此深喜此丸之功而樂道之茲奉家母肖影一幀以彰該丸補益身體之無上之功効也」

韋廉士醫生紅色補丸補血健腦無分男女老少均奏神效如尊處無從購買此天下馳名補血補腦聖藥可直向上海江西路四五一號韋廉士醫生藥局購備每瓶一元五角六瓶八元中國境內郵費不取

止咳

請用此快爽之法子

只須含用韋廉士吸入止咳片數枚咽喉激刺之感覺即止氣管之炎膜消退痰化氣順立見輕鬆矣因此片作用本直治患處之原則故在口中鎔化即發出治療之氣體週循呼吸器全部而奏速效試驗之法可取此止咳片一枚置在舌上聽其緩緩鎔化後行一深緩之呼吸立覺胸部舒暢有如在茂林高山吸一口新鮮之空氣焉治療喉胸疾病無論何藥均不能奏此迅速舒適之效果有如此可以吸入藥氣入肺之韋廉士吸入止咳片也

各藥房均有出售每瓶一元或直向上海江西路四五一號韋廉士醫生藥局購備每瓶一元二角郵費免收郵票通用

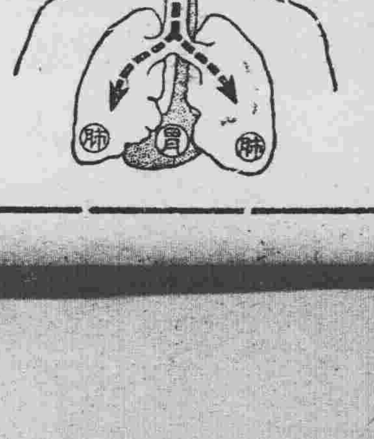

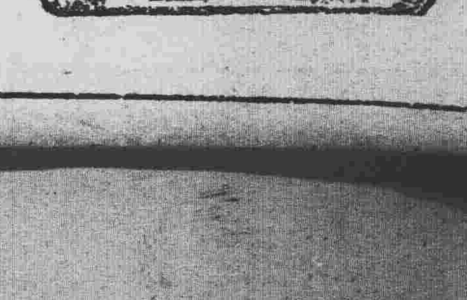

炎暑街頭雜影

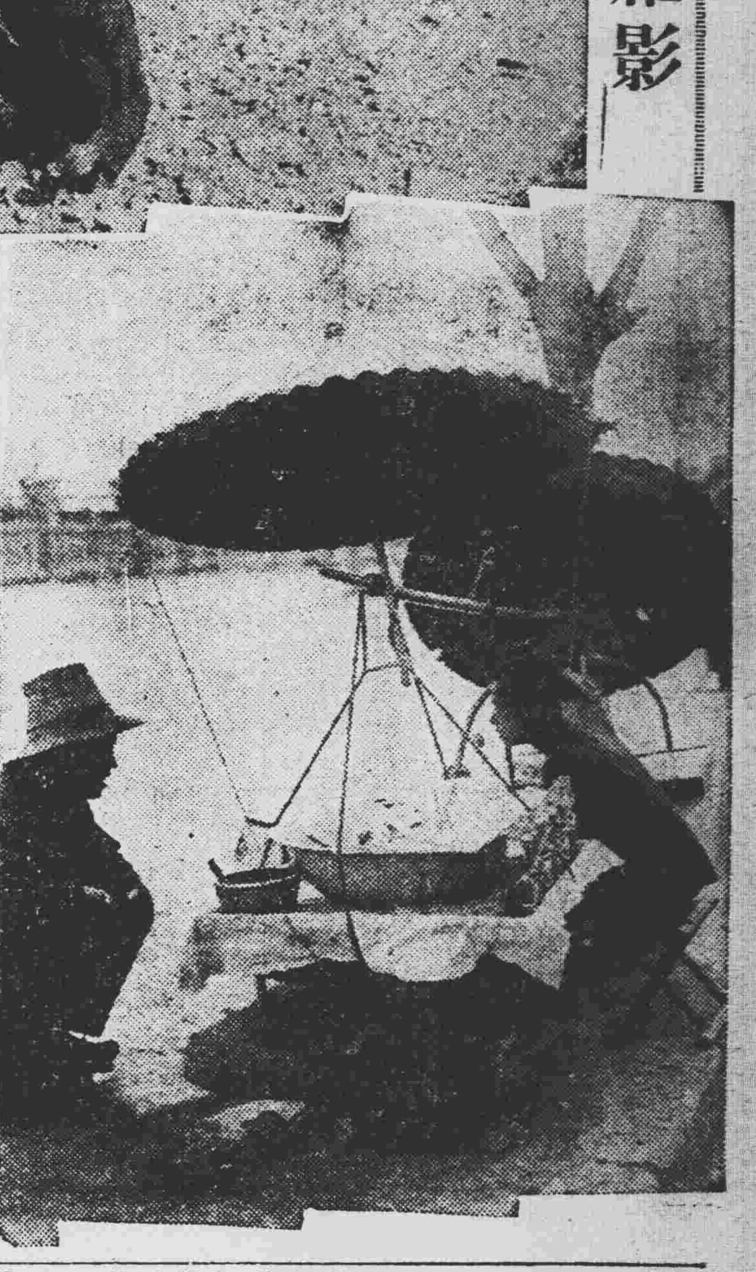

由滿日社會提携 進而及東亞聯盟
滿日社會事業大會開幕

【新京專訊】日本關東廳方面對於日滿社會事業協會之進行、異常熱心、前曾計劃與新京特別市社會事業聯合會主辦「滿日會事業大會」、業誌本報本日(七日)爲該會舉行日期、到會者九十人、日方四十人、滿方五十八、於本日午前十時、晉謁執政、十時半、晉謁國務總理、十一時在大使館謁見武藤全權大使、午后一時三十分開小委員會、午后二時至五時會議、次序如左、

一、開會詞(新京特市社會事業聯合會會長)、
二、挨拶詞(滿洲社會事業協會會長)、
三、讀宣言(滿日兩會長)
四、經過報告(董副會長)、
五、執政宣詞、
六、關東廳長官訓詞、
七、國務總理訓詞、
八、民政部總長訓詞、
九、滿鐵總裁祝詞、
十、文教部總長祝詞、
十一、讀祝電、
十二、閉會式(金會長)

明日(八日)之第二次會議序次如下、
一、開會、
二、報告社會事業概況
三、議長選舉、
四、議事、
五、閉會詞、(金會長)

茲錄會宣言如下、『本大會在王道皇道政治下、本互助原則、圖一般福祉、發揮光大人類愛之精神、調和博濟社會間之需要、無人我之見、無彼此之分、遵正義之途、謀集團之利、務期達到公共存之意義、而建立東亞和平之基礎、謹此宣言、據聞該會目前之使命、有左列四項要務、

(一)增進社會生活之幸福、對於社會關者、加以精神與物質的保護及指導、使達到標準生活向上與安定、
(二)用嚴格監督的態度、統制雜亂的組織、與經營的方式及取締不正當者、
(三)考查各種事業之實際、圓滿相互的指導、及連絡與親密、
(四)介紹事業與社會之間、爲相互的聯絡機關、並矯正濫設、及防止重複、

明日(七月八日)該會議將討論事項列左、
一、滿日社會事業之提携方法、
二、社會事業推廣普及之策動、
三、社會事業家、對於改善社會教化之工作、
四、爲經營社會事業起見、應養成社會事業家、
五、嗎啡等患者根本救濟問題、
六、由滿日大會、籌備東亞社會、事業如何結成聯盟、

派員抽查囚糧

奉天高等法院長裴學謙、近鑒於各縣監獄罪犯囚糧、業經規定、按名發給、而各管獄人員、從中剋扣、經飭各縣查報、恐有不實不盡之處、終未剔除、茲特由院派專員數名、分赴各縣切實抽查、以清積弊、而重囚糧云、

瞿粟收割期中 瀋縣收集辦法

瀋陽縣公署、頃奉省令、對於本年縣境農民之種植罌粟、爲體恤農民起見、業經准予收割、惟對該農戶割得之鴉片煙漿、則概歸該管縣署收存、以便評價完畢後、發給各該農戶保護金、然後將該鴉片送由鴉片專賣公署處理、已誌本報、茲瀋陽縣公署、爲規定收集是項收割烟漿計、特擬定辦法九項、業經分呈省署、更於八日通飭所屬各警區、一律依照規定辦法、處理收集、茲將該辦法誌下、

一、各區農戶、密種罌粟面積、先由警署調查明確、呈報縣署、
二、種烟各戶、每日應將所割烟漿、報告就近警所、
三、每畝所產漿數、以卅兩計算之、
四、各警察署、依照前項之數量、按照種烟畝數之多寡、合計收集之、
五、凡種烟各戶、所收獲煙土、如超過三十兩以上、亦得盡數呈繳、不准稍有隱匿、倘嗣後如查有隱匿情事、即以私土論、嚴重處罰、
六、各區警察署、將收集之土、眼同原種戶、雙方蓋章、會合送縣以防弊端、
七、所送煙土、不准加雜他質、倘經查驗不符、即以原送署長暨種煙戶是問、
八、縣署收到各該署所送煙土後、即原封送交專賣公署驗收、
九、各該署長如辦理完善、即由縣攷核、呈請嘉獎、倘查有舞弊情事、亦必呈請處

丟孩事件層出不窮 市立五小學童 讀書中午被拐

入夏以來、市內住戶發覺丟失幼童事項、層出不窮、幾乎無日無之、該被害之家屬、除派遣人員、四出尋找外、一面報告各該管境警察所、請求代爲查找、而警察廳方面、是否即時認眞查尋、外方多不詳悉、然丟失之幼童等、迄未經警察方面找獲者、以致各該家長等、祇好徒喚奈何、不意於此丟失孩童之際、同時發現孩屍之事、亦繼之而起、如上月二十八日、警察第十一署境內發現一十三四之童屍、後經驗明爲朱姓之子在市立某小學讀書、被害情形極慘、而其究係緣何被害、則不詳悉、此案刻正由警察廳審訊中、同時皇姑屯地方、亦發現童屍事項、而丟失幼童之事、尙繼續層出、除本月六日、十署皇寺分所界內、門牌十七號、住戶朱萬章之弟、十一歲、及五署大北關老龍口分所、慶發永皮舖執事張徐九之子大祥、年十五歲、均皆先後丟失、更於七日午後發覺離奇之騙拐幼童事項、茲將調查所得情形誌下、以便有幼童之家長、幸注意之、

警察第五署、皇北樓分駐所管界、廣生胡同、南頭路西、門牌第一百三十九號、商戶聚源店、其財東楊樹清、現年六十二歲、祇以其經商有術、家中亦頗充裕、有孫名繼賢、現年八歲、自幼極爲聰慧、刻在該署界內西下窪子市立第五小學讀書、每日晨出晚歸、突於七日晨退、赴校讀書後、直至該日晚間、尙未返家、該家長等情知有異、即派人四出查找、以爲恐係留連於其同學家中、或於途中遊戲、乃遍覓未獲、家人不得已乃向學校中查尋、據該校教員佟玉響對其家長談稱、於當日午前十時許、下課完畢、據校役報告云、有一年約三十許之男子一名、擬行面見、當即允許、及見面、該人聲稱係楊學生楊繼賢之姑表兄、因其母親刻下突染時疫病、經其奶奶命我前來接他回家、該教員以係學生母親患病、且又繼賢喚出、該學生言稱並不熟識、遲疑間、該人催促之、竟而隨同該人回家、至現下該生何往、則不詳悉云云、

該生家屬聞知教員佟玉響談稱之下、則不勝驚惶、其家母親、本日並未患病、且亦無此表兄、親戚之中並無其人、該家屬恐該幼童落於匪人之手、當即報告該管警察分所、由該分所轉報警察第五署、急報警察廳、該廳接報後、即時飭令搜查股全體動員、出動省垣四郊、若手搜查中、該孩面貌爲左門牙齒缺一、左耳孔側、小有肉瘤兩個、鼻端現有搔破傷云、

留華學生 歸滿者漸多

滿洲國籍學生、在北平、上海等各大學專門學校留學者、爲數不少、滿洲事變後、中華民國側之方針、講優待此等留學生之策、免收學費、宿舍費、對經濟方面、極力援助、擬籠絡此等學生、曾續行親華反滿之政策、但現因中日停戰交涉成立、中國側遂一變其態度、自六月頭要學費及宿舍費等、出乎一般規定以外、故於最近中途退學者增加、向滿洲國歸來者續出云、

棉花協會 一次會議

奉天省棉花協會、今(八日)在實業廳會議室招集該會理事及各關係者、開通常理事會、其討論事項、據聞關於棉花市場之建設問項、據聞關於棉花市場之建設問題、及其他計劃中之待決各案云、

天山雨水爲災

【開魯】據天山來人云、天山一帶、去歲秋旱、今春兵劫、人民多不聊生、幸而春雨宜時、禾苗亦佳、、該處之農民、倘有希望、不料上月廿三日、大雨如注、片刻之間、山水漂沒罌粟田苗殆盡、白城子一帶巨岸不分、形如澤國、該處人民可謂苦之極矣、

徵收局成立 分國稅地方捐

【開魯】本邑自劃歸西分省後、因在工作政治期間、一切國稅地方捐混合徵收、以作地方政費、現因試辦期滿、由七月一起、徵收局又成立一切國稅均歸徵收局、地方仍歸縣公署財務股、此後國稅地方捐又行分界云、

被綁署長放回

【開魯】本邑一區金家店警察署長、孔昭文、及民團區團長孫魁、於數日前、被匪偷閣繳械、事後恐現抵抗、將孔署長綁去、該匪行至五區河北地方、即將孔署長以下等人放回、署長平安歸來現該、並告被包閣繳械之經過云、

震東旅館復業

【開魯】本邑十字大街路東震東旅館、因今春過軍、不堪招待、即行停止營業、現地方大見平靜、來往之旅客日增、苦無適宜之旅舍、該旅舍主人維振東、爲歡迎王道政治、招待客人起見、雇人修理旅舍、煥然一新、清雅適合衛生、於六月廿七日正式復業云、

來函照登

敬啓者鄙人於日昨由錦同奉閱貴報本年六月八日載天涯薄命女吉慶哀史堪憐內稱警察二署大街路北門牌第一零三號住戶韓致鳳向營暗娼曾與日站天泰棧之王恩普勾結虐待使女吉慶迫案發覺韓致鳳全家逃日站王恩普家中係投罪逃逸當由該所將一切情形送於警察廳旋經司法科派警赴日站查傳王恩普竟爾隱匿云云係屬訪聞失實有關韓姓及本人名譽應請照章更正查韓致鳳係友 張仙濤省長二少爺張團長之岳母張曹長因公赴熱河時携同其戚屬等來奉在敝宅暫寓嗣由鄙人代覓租前開房屋居住因使女不服管束私自逃走屬實嗣因事回遼日後再爲來領韓致鳳原係遼陽良民在奉居住不過旬餘何能侮爲暗娼鄙人在南滿綫奉山綫均有商號尙競競以商人道德自勉因張團長係屬世交囑爲招待戚屬乃人情之常何能指爲勾串且詳詢家中及天泰棧柜上未聞有警察廳司法科傳訊之事又何有逃匿之可言如果實有其事則警察廳豈能一傳無着便了又爲傳聞失實事之明證事關個人及韓致鳳名譽合亟函請更正以重公道

王恩普謹啓

省署飭各縣 保護學員

奉天省公署、現以新京大同學院第五班學員、來奉視察各縣政治、特於昨通令各縣公署、該學員境時飭意保護、並隨時協助、聞該學員一行、已于七日到奉、當即轉赴各縣視察云、

催令各縣速報 捉捕蝗蟲近情

錦義綏各縣、迭有蝗蟲、飭令設法捉捕在案、頃得近訊、現在省署爲設法根本消除計、特於七日通飭各縣長、迅速呈報蝗蟲情形、限於日內呈報、以資備查云、

廣播無線 RADIO

奉天放送局(ZILY) 波長三三三米突

奉天中繼廣播放送日錄 七月九日(日)

奉天前一一、五〇 講演
一二、二〇參加關內作戰西部隊
新京後四、〇〇 唱盤
新京後四、三〇、演藝、
新京後五、〇〇時時勢解說
新京、後五、三〇、新聞、
新京後六、二〇、演藝、新
京後七、〇〇 唱盤
新京後 七、三〇 新聞、
新京後八、〇〇 演藝

溝北汽車公司 客票減價

【溝幇子】由本街往返北鎮間長途汽車公司、鑒於時局已告平穩、商業恢復舊觀、對於交通道路、不惜巨資、重加修築、時費數月、業已工竣、該公司爲慶賀完成道路起見、姑將旅客票價核減、每位乘坐一次、票價大洋一元四角、並添售往返客票、每張只售大洋二元、以資記念云、

潑水不慎及老媽衣服 叫來差役打得皮破血出

大西關藥王廟西、有一雜貨小舖、其執事人孔某、昨七日因馬路塵土飛揚、向道上潑水一時不慎、竟將行路之某公館老媽身上、潑得滿身、衣履盡溼、某老媽大怒、忿罵不休、當即回公館叫來差役二三人、不容分說、進屋即將孔某拖出按於馬路上、拳打腳踢、鼻口流血、孔某畏其勢不敢校、叩首陪罪、後經巡邏警察趕到、及行路人多方勸解、一場武劇遂行了結、該老媽及差役、始憤憤而去云、

令各縣呈報 防疫工作

奉天省公署、前爲預防疫病令各縣從事防疫工作、茲爲考查防疫工作起見、特于昨通令各縣、將最近防疫工作、呈報來署、以資考核、並令舉行防疫宣傳、使人民注意防備云、

縣署不得裁判 清鄉盜匪案件

奉天省公署、現以各縣清鄉委員會、行將取消、嗣後關於盜匪案件、爲尊重司法職權、劃清權限起見、對於清鄉盜匪案件、縣署不得干涉裁判、須一律移交各該地方法院、已於昨通令各縣公署、遵照辦理云、

公安隊 勦匪捷音

【安東】本市地方警察署所屬公安支隊、一二三隊、於上月下浣、外出剿匪、本月二日上午九時、在安鳳交界、密樹砬子、與草上飛小金龍、二幫相遇、激戰三小時、擊斃匪黨八名、負傷者十名、官軍方面僅大隊班長鄭玉山、隊兵李振九、李守珍、李得雨、蔡春發等五名負傷、即日送回市內調治云、

冠蓋往來

▲杉浦高等法院長八日午前六時四十分由京來奉
▲岡村少將八日午前二時十五分由連過奉赴京
▲喜多大佐八日午前三時十五分由連過奉赴京

批示

◎市政公署(八日)
▲宋子卿 呈請驗契蓋戳由批仰將驗契費卅六元納訖以憑蓋戳投稅可也
▲楊春元 呈請驗契蓋戳由批仰將驗契費六元納訖以憑蓋戳投稅可也
▲孫朗齋 呈請驗契蓋戳由批仰將驗契費九十九元納訖蓋戳投稅可也
▲甯王素 呈請驗契蓋戳由批仰將驗契費納訖蓋戳投稅可也
▲岳福 呈請驗契蓋戳由批仰繳國幣六十九元納訖蓋戳投稅可也
▲楊春元 呈請驗契蓋戳由批仰繳國幣七十二元納訖蓋戳投稅可也
▲楊春元 呈請驗契蓋戳由批仰將驗契費三十二元納訖蓋戳投稅可也
▲宋文林 呈請驗契蓋戳由批仰將驗契費五十四元納訖蓋戳投稅可也
▲楊春元 呈請驗契蓋戳由批仰將驗契費三元納訖再蓋戳投稅可也
▲楊春元 呈請驗契蓋戳由批仰將驗契費四百八十元納訖再行蓋戳可也
◎瀋陽縣公署(八日)
▲王殿元 呈公舉村董石玉奉准該補村副由批碍難照准
▲村副王紹權 呈與林家台子脫離改歸四台子由批否與規不合碍難照准
▲李選三 呈覇耕祭田請傳究由批事屬司法範圍未便受理仰即知照

警察廳注意衛生 取締養豬住戶

瀋陽警察廳、因市內近來染患各種疫病者、層出不窮、究其原因、不外乎飲食上之不注意、及衛生上之不講求所致、現該廳有鑒及此特每日派遣衛生職員、前往市內各署、會同該管警員等、沿戶視察、一經發覺與衛生有碍者、即時加以指導、更將市內住戶之養豬者業經布告、一律限於六月底止在此限期內、一律禁飼者固不乏人、而仍行玩忽者、亦行衆多、當於七日經該廳職員在城內一署界內、查獲住戶王起曹永二人、仍於其住宅內飼養肥豬、當於七日將其傳廳訊辦云、

縣境沿邊 修蓋戍房

【西安】縣境自春徂夏並無大幇股匪、剩屆夏防最緊要之時、而鄰縣爲東豐但通、盤石等縣、不時有匪警之傳播、並時有三五個人之匪夥、竄至縣邊境、或擄或綁、大有防不勝防之患、近經該縣長、與第二三七八等區之警務分局長、各村村長、各區自衛團練長等會議妥協、在沿邊各村界、爲二區東安、三區龍川、七區天善、八區椅山、等村皆與以上各界毘連、實行修蓋戍房、俾警團長期駐守、以杜匪徒竄擾而防縣境云、

預防建築糾葛

【西安】本縣城廂住戶、於去歲秋夏以來、逐日增添、揆其原因、不外各區村胡匪擾害之人、以此之故各街建築房屋者、日漸加多、其侵佔官街道者有之、與隣人發生糾葛者亦有之、茲縣長有見及此、除令市政辦事處、對於人民建築房屋、必須事先報請并認眞勘查外、并將以上辦法佈告人民週知、預防一般建築房屋者、與官街道及四鄰、發生糾葛云、

安東警察廳 本月內成立

安東警務局、改爲警察廳、迄未實現、茲據關係方面消息、安東警務局、改爲警察廳、業經當局決定、本月內即可成立、省公署對該廳補助費、定爲四萬六千四百八十元云、

防疫注射日程

【安東】本市臨時防疫委員會、第一步防疫之工作、開始注射防疫藥針、茲將該會所定注射之日程、探誌於下、計七月三日、注射二分署管內、九道溝一帶工廠、四日注射二分署管內八道溝一帶、五日注射天后宮街、及後聚寶街一帶、六日注射廣濟街、縣前街一帶、並注射縣立師中一小、縣立女子師中三六、市立光明小學、私立卍慈小學、私立三育小學、七日注射、縣立第四小學、博育小學、私立宏達小學、市立第一小學、八日注射縣立第三小學、濟貧小學、縣立第一小學、九日注射縣立第十四小學、私立第五小學、市立貧兒小學、十日注射、縣立十四、及十二兩小學、市立第二小學、私立四七各小學云、

警務廳規定 押人飭費

奉天警務廳長三谷淸、近以各縣警務署所等、拘捕違警人犯有每日收飯費至數角一元者、殊屬不合、乃規定收押人犯、准每日收飯費國幣五分、不准格外勒索、已飭各縣警務局飭屬一體遵照云、

市署派員調查 跳舞場之情形

奉天市政署、對於全市所有跳舞場、自三經路凌格舞場等共爲五處、一般營業狀況、頗爲文明之進化、生活之奢侈、頗稱發達、惟是等營業、其性質有無妨害風化、應行注意、市政當局有鑒及此、當派地方課情報股科員張樹林、文教課文藝股檢查員張松池二君、由今日着手實地調查各該跳舞場之營業性質、及場面之紀律、以維風化云、

第二署長易委

【松山】錦縣警務局、因餘

省令各縣調查 建國功臣履歷

奉天省公署、頃奉新京訓令、略謂對於省內各縣鎭撫護滿洲國及創設有功者、對其功績履歷、詳爲調查、開具年籍出身、呈報政府、以便酌予酬庸等情、該署奉令後、當即轉令省內所屬各縣長、開始調查、以便轉呈、新京對該項負有功績之人員、或任用爲滿洲國內官吏、或酌予嘉獎云、

中學校預備期考

本屆暑假日期、已經教育廳遵照部令、飭各學校、自本月十六日開始、爲期一個月、已誌本報、茲聞本城各中等學校奉令即牌示學生、自八日停課兩日、溫習課程、十日起舉行期考、十六日放假云、

縣警局調委股長

【延吉】縣警務局張局長、鑒於所屬六區司法兼特務股長史純翰、任職該處、人地不宜、故于本月廿二日調局另候委用所遺之缺、茲緣職務重要、碍難久懸、當委奚符接充云、

整頓交通 厲行左側通行

瀋陽警察廳、爲謀市內交通整頓方策、茲該廳復於八日上午十一時、由保安科召集各署交通隊長及主任等、在該廳會議室內開會討論、此次會議中之首要者、爲厲行左例、及交通警察對於通行中之公共汽車及人力腳踏車行駛期中、務須注意、一方更於每日間派遣警察大隊、分班出動市內各通衢要道內、協助指導行人、免茲發生危險云、

金融合作社 大擴充 添設二十五處

奉天省金融合作總社、現鑒于瀋陽復縣兩縣所設立之金融合作社、頗著相當成績、曾呈請中央、增加預算一百二十萬、在省下設立二十五處金融合作分社、聞是項請求、已得到中央回訓、僅允予二十二萬元、故前預定計劃、殆難實現、該金融總社、擬先設十處、刻下籌劃中、日內當可實現云、

令各縣稅吏 重換保証

奉天稅務監督署、查各縣稅捐局稅員、向有保証、每年更換一次、現又屆期特於七日通飭各縣稅捐局長、轉知各分所一律更換稅員保証、以防生弊而資愼重云、

天氣豫報

九日 南西風 晴時々曇
八日之温度 最高 卅五度二 最低 廿二度五

瀋水小新聞

跳高傷腿

大北關三牛衾胡同、住戶錢某之子、名留海、年十六歲、七日午后五時許、同本院住戶兒童、在門外以跳高爲戲、錢某之子、因未加小心、致將左腿摔傷、立即不能行動、大哭不止、嗣由其家人、送至大街某醫院醫治、該腿恐有殘廢之虞云、

車夫與毆

大東門外停車處、七日午後二時許、有張楊二車夫、因攬座口角、以致互毆、張將楊某頭部、打得皮破血出、楊以張某兇很、擬拼往警所理論、張見勢不佳、亦將自己頭部磕傷以圖自衛、同伙見伊其互相與毆、力爲勸說了結云、

經濟壓迫

大北關下頭、住有山東人吳王書者、現年三十餘歲、向拉人力車、藉資生活、因近來天氣炎熱、所拉車賓甚少、以致積債甚多、被偪無法、乃竟抱厭世主義、於七日下午四時、往北門外樹林中、意欲上吊而死、幸往人瞥見救下、送回家中云、

尋回逃妾

小西關、北寺胡同、住戶方某之妾桂喜、前日潛逃、已誌本報、茲聞方某于妾逃後、除報警外、即各處尋找、聞該妾逃往新城子、當即前往尋覓、果在該地娼窰中尋獲云、

買賣口角

大西關熱鬧街、住戶于長海門前、七日午前十時許、有姜德申者、挑賣黃瓜、停歇該處、其同院住戶李明德、出買黃瓜、價已講妥、擬行不買、姜某不悅、口出惡言、李聞怒之、大罵特罵、李亦及抗、以致動武、兩方互毆、各不相下、由于某出爲調楚了結云、

夫役拐欵

鐵路總局倉庫夫役李自新、拐公欵國幣四百餘元、潛逃無蹤、該路局找李某保人、由保人張某赴各處查找、于前日在瀋海站將李某撞遇、當即汽獲、送交鐵路總局核辦云、

白晝失竊

小東關下頭、小金橋胡同、住戶張祥家、昨七日下午二時許、家人往小河沿看戲、屋內無人、賊人乘隙由後窗跳入、將皮箱撬開、竊去串綢衫子一件、毛絲尼大衫二件、現洋票三十餘元、及家人回歸、見皮箱已開、始知被竊、急赴警所報告、請代查找云、

籠壞雀飛

有孫某者、素好養雀、家中養有百靈二籠、七日晨、挑雀籠至大西邊門外山東廟地方溜雀、行至大西邊門附近、忽來一騎車者、因躲避東來汽車、致將孫某撞倒、後挑之雀籠、亦被撞壞、籠內百靈、當即飛去、孫某當將騎車者抓住、要求包賠大洋十元、因要求過鉅、雙方同赴分所理論云、

滿洲國之獨立地位 (續)

第八章 凡應用於歐洲諸原則 必須應用於滿洲國

之存在也。果聯盟欲保守其威嚴及效用。必須熟考調查團報告書之最後建議而負其全責。以助中國本部之新建設。俾一有能力可以履行其國際義務及擔任其國內職務之有力中央政府得以成立。

惟是欲完成此種偉大事業。即遇絕好時機。無須以累年計。況今日處於世界經濟空前壓逼之局。信用來源已竭。欲籌措一債欵。以應付於援助強有力中央政府存在之交通建設經費。雖非絕對不可能之事。然而異常困難矣。當此之時。而謂滿洲國必須服從南方軍閥集合之政府。而以所入之賦稅。維持其軍隊。助長其淫威乎。滿洲國政府及人民。任何情形。決不願供給此非代表全中國民衆之政府。

聯盟最高之事業。及義務。即保持世界和平。其對於中日爭議之問題。已成簡單化。即辯證日本於一九三一年九月十八晚之事變。是否爲自衞行動而已。果日本能證實此點。則其後滿洲國之獨立及地位。當然在聯盟裁判權之外純然成爲南京及滿洲國之內部問題。即所謂反抗中央。並非叛逆行爲。乃一獨立政黨爭衡是也。且南京既因求統治全中國本部。而乞援於蘇聯。則滿洲國亦當然爲保全其獨立。而乞援於日本。

縱聯盟決定反對日本。亦不能因此而排擊滿洲國之獨立。蓋其獨立。已成爲內部問題。其關繫者。僅滿洲國人民及一政府。而是政府因駐南京遂由列強承認。及擁有重兵。而獲得中央統治之名義者也。

果聯盟欲用其勢力。以保持世界和平。其唯一之善策。可施用於處置此爭議者。即承認滿洲國民族之主權使自決擇其願處於何政府統治之下。

夫強犯民意蔑視人權。而驅使之如馬牛。以受一政治之箝制。此黑暗時代之所爲。去今蓋已久矣。時異勢遷。即最先進及所謂帝國主義之國家。已不敢復恃強力爲利器。以求長保其政權。而壓抑人民之呼籲自由。或參預政治。在諸先進國內之蠢起活動。雖輒受制止。然其採用方法。非居覆無辣之謂。蓋以善意團結。相當之對待。友誼之了解。及事實之承認。以爲之調處者也。

倘中國有一政府。名副其實。能忠誠以履行其國際義務并對於人民盡其固有之職任。而以其收入之欵一部份。用於改良事業。或提高教育。則倘有多少理由。可以督促滿洲國人民。認識其統治權。但此種政府既不存在。而其一黨之派下。橫征暴斂。以維持其武力。使蚩蚩者永淪於奴籍。在此情況。實不必要求或希冀滿洲人民之接受如是解決方案也。調查團報告書不能僅認爲對日本之告發狀讀之蓋該書明載。關於東方及世界和平。決不能達到。因中國具有一種威脅組織。以對付友邦之關繫者。夫自報告書提議決問題諸條件。非俟中國有強有力中央政府。不能擬行。則求最後圓滿需要辦法。即暫以國際合作。助中國內部新建設。誠如是。則善措及擔保一兆金元之債欵。監督此鉅欵之用途。交通機關之有效措置。及一整辦法。及防禦土匪及軍人之保護政策。凡諸大端。悉屬於聯盟之事業質言之。即報告書所謂聯盟必須擔負之責任。俾一強有力中央政府能建立於中國者也。聯盟處理在紛爭之基本出路。即此義務及事業。蓋既彰明且顯斷矣。

當聯盟負此偉大艱難之事業時。必能感覺在長城以北之部份。毋須煩其工作。是蓋縣縮減其無限範圍及責任。而滿洲國當自努力奮勉。以求進展。他日中國統一。處於代表民衆全體及實心求奉利民福一文明強有力中央政府之下。當有時機。可徵求其統係之民意。願否以自身之命運附合於新造之中國。滿洲國政府特聲明。決不屈從於一腐化政治理論因其主旨。與聯盟之主義。人類之基則。及世界和平之原因。大相違背。而滿洲國人民。不能受強制以自隸於南京政府管轄之下。或容許任何軍閥之干涉滿洲國之內政。滿洲國人民。堅持到底。誓其不可搖動之主權。以抵統一切壓力虐政及公平之逆施。以應用民族自決之主義。自脫於土匪專政之統治。以宣言獨立。并以建設自身之政府。是因其權利及天職。以毀棄其壓逼者之覇絆。而乘時設置新衞隊。保護其未來之安全者也。滿洲國政府及人民。對於自身之行動。負完全責任。并於其權力內。備有一切方法。以維持及保衞其自由。茲與類文化之基則。人類之主權。所以發揮今日最文明歐陸諸國之最先進政策。滿洲國政府及人民祈籲日內瓦之各國代表。捨棄其自前迂拘之法制及細碎之國際政治而以公正。人道及世界和平之遠大眼光。考慮其事件。凡應用於歐洲諸原則。必須應用於滿洲國。

影海

恐怖片專角寶蕾的膽量 (仲琴)

一般的電影觀衆。在『香艷』『肉感』的影片之中麻痺了的，還有一部份的人爲平淡的生活所厭倦而充滿了好奇之心的感覺到恐怖片能刺激他們的腦筋。於是一時代的專演恐怖片風起而雲從。每一恐怖片出。趨之若騖。而在這恐怖片極需要之時。專演恐怖的寶蕾。遂得稱雄一時。

在好萊塢女角之中。的確祇有雷電華公司的一個寶蕾能夠担任恐怖片中的角色。雖然演恐怖片女角在影界之中並不舉爲無上之明星。然而恐怖成分的構成是不容易的。其中以女子充主角然角尤是一個難演的部份。而寶蕾在好萊塢。終究保持她驚險的作風。以演恐怖片特色成就她今日的地位。

女子的膽量平均比較男子小。所以這構成恐怖片的驚心動魄的作風在平常的女角是難以發揮的。當我們在電影院中觀看恐怖片時。每能使毛髮森然。那麼我們應當設身處地的推想到恐怖片的角色。是沒有膽量不能担任的。同時可以想到寶蕾以一女子而有這樣膽量是極難能可貴的了。

寶蕾的膽量從小是十分偉大的。那時她祇有七八歲的當兒。極歡喜觀看可怕的圖畫以及神奇恐怖的小說。這是她的性之所近。她生在加拿大。她的家是在一個鄉村之中。她到了夜上常獨自在黑暗的荒僻之處走着。到了好萊塢之後。起初她是一個無名演員談不到什麼地位。但到後來。大部分的好萊塢人物都知道寶蕾是一個大膽的女子。因之雷電華公司就請她擔任恐怖片的專角。從這時起。她的地位漸漸地高了。她的天賦的驚險的作風也就漸漸顯露出來了。

雖然寶蕾的恐怖作品。有許多必須依靠藝術上的技巧而利用光線佈景襯托成功的。但是她造成恐怖空氣的能力。終究不能不歸功於她宏大的胆量。

寶蕾的最近幾部恐怖片更驚動一時。如『苦島怪人』。在不久已在上海映過。還有『恐怖窟』一片。亦已於上海映過。最近又有驚傳海外的『猿王』一片。有稱爲恐怖片之中所未有的一部恐怖大集成此外有華納寶蕾去演的(蠟人博物館)Ma-museum哥倫比亞借寶蕾去演的Tampico及Ralesfor Wives等都是充滿了恐怖的驚險可怕的影片。

「法律哲學」(續)

(高柳賢三著)　(雨竹譯)

法律與道德的分化　同樣法律與道德發生分離。原始時代習慣法律規範與道德規範渾然一體。道德義務與法律義務限界不明。違反義務與制裁不確定。後來對這二理論規範特質及限界及其各規範固有制裁應有區別必要。

成定法認爲脫道德獨立。營自律作用。獨立領域與學問家對象。永久歷史的徘徊後始克達成。

第三節　成定法進化的指導原理

成定法的流轉性　成定法獨特領域佔有社會生活。成定法維持決對不動不變狀態。絕決變化發達。換句話說成定法生命是持流轉相。成定法依各個時期而不同，成定法世界是歷史的回顧又是地理的展望。其處發見無限變化，法律是應時代環境變化相對的。此等理論觀察包含眞理。

恒常要因　無論如何無限的變化必注意第二章所述的。法律普通特質即成定法的不變。不動。恒常的要因。行變化的機軸。

成定法的無限變化　絕對革新。可由兩方面觀察之。

生活環境的變化與成定法　第一時代場所依生活環境而差異。因生活環境不同而差異成定法當然要反射出來。由地理要因。人種的要因。社會心理的要因經濟的要因。戰爭移民等各種要因環境而搆成。成定法亦社會現象。社會現象是相互關係。這環境變化是成定法變化原因不容懷疑成定法變遷與此等環境要因。從來屢屢研究關係方面以孟德斯鳩的大作『法律精神』這是近代觀察成定法最著名的著作。對十九世紀社會學發達的諸派的研究。此等關係就與以正確智識很多的功績。所謂『唯物史觀』經濟組織與成定法關係就是解放無產階級。實際的社會運動及政治運動。經濟與法律的關係惹起世人多大的注意。此方面剩悼研究人皆知之。

精神的進化與成定法　第二成定法的變化由他方面觀察。即法律是人的精神活動。依人的精神變化其發現的成定法亦變化。大局的觀察人的精神進化是必要的前提。所產的法律亦是大局進化。

人類退化說　然『進化』的觀念比較近代的觀念更宜注意支配各民族間攸久反對思想。即未來的黃金時代。過去的是人類漸次墮落退步的理論。舊約聖書的『失樂園』教義就是此理論的一度表現『堯舜』之世與『澆季』之世對立是中國人所主張的理論。歷史哲學方面進化退化交互說。循環說等。對進化說是十八世紀中葉漸次形成的。此點與一定標準的是法蘭西底扣路口。人類進步萬物連鎖。基文化的繼承偶發的發展。次之則有孔德路耶『人類精神進化的歷史圖梗概(一七九三)』把人類史分爲九期進化說。他的理論是科學的包含幾多不正確點。必竟是和底扣路口同樣敘述。其熱心論說後爲歐刻扣斯頭孔德主張。同時代德意志康德形作同樣理論。人類的歷史完全政治組織生出。提倡自然的發展意企的完成。康德對此形而上學的世界歷史觀一面持規律價値。策動人類行動的系統。康德他面注意進化理念

密爾頓畧傳 (續)(諸庭譯述)

密爾頓於一六二五年之復活節入劍橋大學之基督學院。於一六二九年得學士位。於一六三二年進得碩士是年離去劍橋。密爾頓與大學的關係。一般人的認識都不免染受約翰孫的不幸的暗示。據他傳述詩人爲了什麼過犯『受了當衆的體罰』這段故事現今的有力的學者根據各種理由而加以反駁了。於一六二六年初密爾頓確與其導師發生齟齬。結果離校數星期。後歸校乃另換導師。在當時所作拉丁詩中他曾憤懣的述及此事。後對於劍橋提起來亦悻悻然不平。但爲另一方面看看。他自顧的在校七年。且曾竭力否認遭受學校當局之劣待。在一六四二年他乘便說起。『以銘感的心情公開的承認。在校數年。備蒙校中師輩逾恒的愛護。獲得兩種學位臨別之際。均力加挽留。前前後後所得信件中均表示。對我特殊的好感』。那些嫉恨劍橋的話全是在與人激辯時說的。雖免不有一些宗教的偏見攙雜在內。他嫉恨牛津劍橋所代表的散會主義。『迷信的養成所』—『尙未擺脫野蠻時代的學院的粗陋—』『專以僧院的無聊的詭辯爲業—』並且教育方法極其陳腐。但是我們頗可以設想。詩人學者之密爾頓。旣自願的在劍橋住了七年。其所獲利益當非雄辯家之密爾頓所願承認。或所能了解的。他在一六三二年未離大學之前已經證實他自己是一個詩人了。短小精妙的『聽莊嚴的音樂以後』一首歌頌。及『聖誕禮讚』(一六二九年)已經寫成了。

密爾頓的父親此時隱居於伯金鄉縣之荷屯。詩人於一六三二年七月即退隱於此地。他到劍橋大學原是想學習一種職業的。大約是教會罷。但是這主意不久就拋棄了。當他回到父親的鄉居的時候。他似乎是已下決心。認爲此間無上職業是他屑於加入的。他願更努力研究。以嚴格的自律和勤學。來準備做他的將來的畢生偉業。

密爾頓不斷的決心要做一點點什麼成績出來。來擁護上帝對於類的處置。要做出一點大事業來。以期無負於他的卓異的秉賦——此種秉賦。他並非是妄自尊大。他却是很自負的。此種自負的神情。在他的散文中屢次表現出來在政治的迷霧中此種自負猶星斗一般穩定的照耀着。他有一使命需要完成。有一主旨需要成就。其虔誠不下於熱狂於宗教者。他達到這目的之方法則是對於宗教虔誠。對於學問忠誠對於生活則力持淨戒。(未完)

夏季傳染病之預防

民政部衛生司長　張明澄

夏季傳染病。就是腸胃的傳染病居大多數譬如赤痢啦。即是痢疾。疫痢啦。霍亂啦。其外多的還有瘧疾啦。就是瘧子。

怎麼夏季傳染病多於春秋和冬天呢。又怎麼好患腸胃的傳染病兒。就是夏季天氣炎熱。種種細菌容易發生。又容易繁殖。我們又吃些瓜啦。冰糕冰水啦。這兩事歸一。這細菌得了用武之地。就大肆其暴威了。

夏季好吃生冷東西。如瓜菓啦就不相當再有那萬惡蒼蠅。傳播種種病菌。我們又圖滿足我們的食慾。大飲而特飲。啤酒啦。汽水冰糕冰水啦。大吃而特吃。瓜菓梨桃啦。將自己胃中的胃酸稀薄了。減去他的殺菌力。再夜間受冷。不加小心。把肚子涼了。這就是得病原因。

我現在將這幾個病的原因。和怎麼預防的方法說一說。

一。虎列拉和赤痢(痢疾)

虎列拉和赤痢的原因。就是由飲食物。把赤痢菌。或是將虎列拉菌。吃進胃中。通過胃到了腸中。就發病了。

我國人科學文明落後。衛生的知識。尤其是幼稚。有說這些病。并不傳染。併說我絕對不信有傳染。所以有這些愚人。這病菌是恰得其便了。我現在說一個比方。請不信傳染的人。聽一聽。牙疼。這不是傳染病大家有聽說沒有一人患牙疼。而傳又家人。又傳及村人。一城一省的人。都患牙疼的。

可是聽說過。有一個人。患赤痢傳及家人。鄰人因患虎列拉一城中死數百人。一省中死數千數萬人的事實確是有。所以請大家不信這傳染的亦要信這傳染的事實。才對。

赤痢菌。由病人的屎尿虎列拉菌。由病人的吐瀉物排泄出來的。蒼蠅落在這些屎尿。吐瀉物上把細菌沾染在翅足身體上。帶着病菌。難免不飛到飲食物碗盆上。再有侍候病人的人們。洗倒病人用的糞桶。污染的衣服。便器或是清潔夫。收拾便所。他們難免不沾染於手指衣服上。又有把屎尿吐瀉物傾倒於池中河中。在青菜上。喝這河水池水。吃這個青菜。那能不被傳染的呢。

預防方法

一。虎列拉是注射預防針。赤痢是吃赤痢預防藥。全是積極的預防方法。預防菌針和預防藥。全是根據科學學理研究出來的。又經多年經驗。是絕對有益無害。注射手術簡便。毫無痛苦。大家不要懷疑。這預防菌針。預防藥。才是正理。去年在虎列拉盛行的時候。新京市署李教育科長。因未注射。竟被傳染。不幸身死。可是並不是不注射。就得全死。是不注射。是很危險的。

二。勿食生冷。勿飲生水。飲食清潔。是最要緊的生冷的東西。不消化又能帶着病菌。飲食物煮熱了。旣然是有病菌。已經煮死了。是無害的。

瓜菓是不能煮的。可用漂白粉水消毒後。去皮再用。并水亦要消毒。是安全的。厨房務要潔淨。飲食物品碗盆皆須放在蒼蠅不能進去的地方才好。

三。撲蠅屎尿消毒蒼蠅專喜歡落在髒的地方。沾染許多的病菌。再飛到食物品或是碗上。他是傳播病菌的唯一媒介。很可怕的。又是最可惡的。大家要撲滅蒼蠅才是屎尿要消毒。用石灰乳最好。尤其勿要隨處傾倒才好。

四。注重健康。講求衛生。健康的身體細菌也是無隙可乘用。體力完全可以克服病菌。所以在夏季。勿暴飲暴食。勿受凉受暑是要緊。常沐浴勤換衣服被褥。常用日晒。更須常洗於飲食以前。務須洗手。其他作傳人們的手。是不用說了。用很慘的手作飯菜。就是不在夏季也是絕對不正常。

五。到患赤痢和虎列拉病人家中去。吊問是不惜生命的愚人的行爲。而在惡疫流行中。何苦冒險作這虛禮無味的應酬呢。此時雖然我們不去吊往慰問去。病人和死者的家人。如果是個明白人。也能諒解我們這種苦衷。他們那裡希望我們亦被傳染而喜災樂禍呢。

六。不幸家人得了赤痢或是虎列拉時候。可千萬將病人送到隔離病院去診治。一方面如家中嚴重消毒。並報告於所轄警察。衣服被褥亦要消毒。不可顧惜一切。不消毒不去設法隔離。那些草根樹皮是危險萬分。更有傳染全家全城全國之危險。誤己而誤人。是成爲社會的罪人了。

再有或是耳聞或目視。鄰人有患赤痢虎列拉。而不醫治又不報告的時候。可替他們報告于所轄警察。而設法處理之途報告並不是私忿。亦不是陷害人。完全是救己救人事後他們一定感激我們的。再有於路上看見路倒或是有像患赤痢或虎列拉的病人。躺在道上。或是死在道上的時候。可千萬不要抱三不管主義。掩鼻而過才是。可速報告於所轄警察。以免任其曝露。而成傳染。這報告完全是大家的責任。又是大家的義務。其次再說一說瘧疾。(未完)

伊斯蘭 (回教) (續) (穆子周)

良心的事實。維持人類活動義務。甚此事實當然要望事業的實現。

(二)降給穆聖的經典

前者。他的一切—法律制座—已經成了過去的了。我們不必去研究他！我們只信他是主降的罷了！至於後者。我們對他。可就不能這樣了。我們不但信仰他。還要明瞭他因爲他是我們人生的一個嚮導話怎麼樣說呢？譬如。。我們要往那裡去：若跟着一個不相識的人走。豈不很危險嗎？一剎那間的歧路作侶。還是這樣重要。難道說一生的生活嚮導。就不當注意嗎？既然這樣。所以。我們對于一生的生活嚮導—古蘭—應當有切實的認識和研究。

研究古蘭。既是人類的當務之急。那麼應從什麼地方研究超呢？以我看來。可依下列的次序去研究！。。

(一)古蘭經是怎樣的一部經典？

(二)古蘭經的內容是些什麼？

(三)古蘭經的編制如何？

(四)古蘭經的讀法怎麼樣？

現在我們開始研究。。古蘭是怎樣的一部經典？我總括一句話說。就是。。古蘭是一部。眞主因爲補救前經的不足。來勸化。治理。引導。和慈憫民衆而降的無時間。無空間的大法典我們把他分開研究。可以第一步先認清。

古蘭經是主降的。一般不信伊斯蘭的人。常常拿古蘭是穆聖杜撰的。來批評古蘭。豈知他們言論完全謬誤。的確。古蘭是主降的。並沒有穆聖的一點私見了怎樣見得呢？我們可從兩方面來說。。

(一)從古蘭的全部來說。他的全部，完全是一貫。前後照應的。。他雖有一百一十四章之多。但是沒有一點的矛盾。。讀者！切實想想！若古蘭不是主降的。一個人那有這樣精密的頭腦呢？所以眞主嘗說。『…難道他們不若想古蘭麼？若他不是降的。一定有多的矛盾…』讀者試想這節默示。。就很可證明古蘭的完密。和人力的有限這不過是空洞的說法。我們再拿事實來證明他。一個知識高深學問廣厚的學者。他費了九牛二虎的力量。發表了一篇小小的文章。或創制一個淺顯的學說。還常常發生許多的矛盾呢何況穆聖還是幼小失學。終身未學的人呢。他怎能編纂這精密異常的古蘭呢？再說人類所創制的學說。只能適用於一時盛行於一地。所以中山云：『…主義是有空間和時間的背景的』可是古蘭。是適於古。又適於今。適於西。又適於東。從這一點看來。古蘭一定不是人力纂作的。

(二)再拿古蘭的一部份來看古蘭眞是文高辭絕。。就是一般近代的文學家。也極力誇讚古蘭的文學價値。近代英國的大文學家。他說。。『…古蘭在文學上的價値很大尤其把地獄和天堂。描寫得非常的精微細緻…』讀者想想！這個文學家。並不是伊斯蘭人。要是古蘭不是文高辭絕。他肯說這樣的公道話麼？在當初降古蘭的時候。一班著名的大文學家。都說。。古蘭是穆聖杜撰的。所以眞主才宣諭說。。『…爾要懷疑於吾所啓示吾徒之文試依樣製一章汝要誠實』。可請求除眞主外襄助汝等之人。但爾等若不能。此等証據顯爲明瞭。無復可疑吾人絕對未有古蘭經中任何部分當時未曾錄出之証據也…』眞主遂叫他們仿造一章。但他們始終未成一章。。所以眞主才說。。『…雖人鬼聯合同願作成此經相仿的一章。就是互相協助。也不能成功……』我們看看。。拿這些証據來証古蘭經是主降的。難道我們還不相信嗎？(未完)

皮黃劇 (續) (彥祥)

盛行之原因

(三) 文人之鼓吹　與其說是鼓吹。實不如說是一般文人變態性慾的發洩較爲確切。梨園佳話云。『舊時士大夫涉跡花叢。大干禁例。雅人無可興遣。乃召歌郎入席。爲文酒讌唱之歡』。名義上是主持風雅。實際上則是發洩變態的性慾從這種風氣中。便產生了所謂『相公』的男妓。

相公者。金台殘淚記曰。『京師謂梨園之旦色爲相公』。據說是『乾隆年間初興之於北京。專以侑酒鬻色爲營業。自道光至光緒中葉。營業最盛。相公年齒。多在十二歲以上。二十歲以下。十五歲前後者最多。眉目清秀。宛如處女。其住所曰『私寓』或稱『堂子』。向在前門外韓家潭附近。操是業者。有時登台演劇。其不善歌舞者。則每日侑酒陪客而已。其性質與娼寮殆無異也』。(見中國劇)王夢生梨園佳話雖極力爲相公辯護說。『像姑郎相公』一途。亦人間風雅事。倘失實于求是。玷盡人間風月。致涉足於此間。入人以好漁男色爲疑此大煞風景。不能不深惡痛絕於一二作俑一倫夫也』。他並且舉了錢牧齋。吳梅村等輩傾倒王紫稼的事爲例。說是『動於情感。亦當無傷大雅。未可與倫奴斷袖同論』云云。其實。這種辯護正是多事。柴桑的京師偶記中不是明明白白地說若麼『注重割袖之風。今見盛行若執役而無佼僕。則皆以爲不韻侑酒局無歡童。則便不歡』該書著於康熙四十年。可知在康熙中葉。這種風氣已盛行於京師。到了乾隆。此風益熾我們試讀品花寶鑑小說。描寫京師文人和相公的風流逸事不是很明顯的麼？淸稗類鈔記淸末花旦秦五九的事情說。『五九爲光緒時京師之美伶。張樵野侍郎蔭垣嬖之甚。嘗招之至家。使改婦人妝。侍左右。日酬以五十金。合家人僕役呼之爲少奶奶。久之。亦遂視之爲少主婦也』。這簡直是『男性的姨太太』了。

我們再看京塵雜錄中的描寫。

『鴻喜宛轉如意。姿首清灑而意趣濃郁。如茉莉花。每當夏夜。湘簾不捲。碧紗四垂。柳梢清碧。捧出圓月。美人浴罷。攜小蒲葵扇。著西洋夏布衫。花影滿身。納凉以足。就曲欄花下設塵鹿竹小榻。八尺紅藤簟。開劇對鏡。重理晚妝。以豆青瓷合裝茉莉蕊。攢大結蝴蝶一二支。次第安戴翡翠。補插魚子蘭一叢。烏雲堆滿。微摻金粟。頃之媚香四溢。眞乃竟體蘭芳矣』。

這樣的描寫簡直完全當他是一個女性了。這究竟是提倡風雅呢。還是在提倡變態性慾呢誠如黃素君所說的『使說是比較地合乎人情也不過比較的合乎那變態的人情。這人情的極致。也便是變態性慾的極致罷了』。(未完)

瀋水醫壇

來稿無句點或逾二百字不錄

讀者問病

大主筆先生鈞鑒。敬啓者。貴報醫壇濟世。功宏德廣。敝係商人。任賬桌之職。年二十一歲。於去年五月間。隨染咳嗽吐血之症。當即醫治。醫將血止。而咳嗽應然。至今一年餘矣。每午飯後。心內發燒。有時酸疼。飲食無味。每天清晨。咳嗽更甚。氣不足用。時出虛汗。醫治無效。殊感困難今藉醫壇之便。務望不棄。登載壇上。請諸大名醫。及閱者諸君。指示良方。則感德無涯矣。專此。敬請。金安

敝人鄭俗宗拜

○○○

大主筆先生鈞鑒。貴報設立醫壇。實病者之福音。強種之關鍵。濟世活人何甚於此。鄙人賤內現年四十三歲。數年未育於去歲秋間。偶得經血不調之症。經期或前或後。否則十餘日方止。初則不以爲然。服藥即愈。忽由今春此症復犯。比前更甚。經期不定。行經如泉一二十日方止。甚至於腰腿疼痛難堪。請醫診治。服藥罔效長此以往。爲恐生命攸關。懇請滿西諸大國手。早賜良方。使賤內早脫苦海。並乞大主筆不棄無詞。早刊報端。則感大德無涯矣。此請撰安

鄙人王鍾閣拜於南市場

答冰泉君 (馬紹波)

冰泉先生鑒。所述各症。恐因寒濕潛伏下焦。致成濕痺之症。其左腿收縮抽瘋者。乃寒則緊。熱則弛。今血爲寒濕楼逼。筋失所養。故筋拘攣抽縮痛。麻木疼痛。今抽縮治愈。猶左腿何麻木發涼。似有涼風之狀乃寒濕伏於血絡。不得發越治直燥脾化寒。利濕之方。則麻不發涼。均可除也。擬方於左。方用

桂枝三錢。防己。滑石。苡米。清夏。蠶砂各五錢。杏仁二錢。桐皮。片姜黃。茅朮各五錢。煎服。敬請

大主筆先生照刊爲荷。

答自南滿站德生堂分號

答笑如君 (朱西園)

笑如君鑒。據述令郎。初患風火胎毒類之瘡瘍。經治已愈惟今全身起有疙疸。不時搦癢。苦惱非常等情。鄙審之下。認爲疥瘡類瘍症。得于心火血熱風毒。故現症搦癢。愈癢心愈生火。心火愈盛。血愈熱。熱轉爲毒。以心能生血故耳諸瘍瘙痛皆屬心火。即此意也。是症不難治療。惟屬幼兒。難服湯藥。只可用丸藥千金散。每服二分。較徵湯藥力大。引用胡麻仁壹錢。吉利一錢。防風五分。全退五分。江蟲五分。生草五分。外以百部用酒熬一開。以酒擦癢處。連擦一味拔毒散三錢。用開水沖少半盆。繼擦癢處可也。此請大主筆先生

答於瀋大西邊門外大吉來

瀋陽有聲電影院　四經路　七緯路

電話五一三七號

七月九日至十二日　星期日至星期三

全部片上發音對話中國偉大有聲鉅片

天一影片公司最新名貴貢獻

【小妹妹】黎明暉 主演　胡姍 助演

追求

○曲折錯綜的戀愛糾紛
○現代青的生活反映
○兩性關係的分折抒寫
○金錢愛情的鬭爭紀錄

追求　黎明暉女士重入銀壇第一次開口傑作

追求　有中心的意識　有前進的思想　有深刻的描寫　有趣味的穿插

追求　有纏綿的情致　有新舊的風格　有細膩的表情　有美妙的技巧

結晶　更作風的心血　裴笆香先生變

本月九日(星期日)　自午後三時至仝六時

帶茶券跳舞　奏演管絃音樂

舞星總出演　會費一圓(帶茶券)

跳舞之殿堂　明星

世界珍聞及其他……

興登堡爲鎭壓亂世最大人物
那威輿論主張贈與諾貝爾獎金

那威國卑安仁埠、著名農報載一社論、主張本年度諾貝爾和平獎金應贈與德國總統興登堡、諸報謂與登堡爲當今紊亂世界中唯一鎭壓物、非但在歐戰之中爲最偉大最高尚、最富於情感之人物、即在今日世界有名人物中、彼亦如鶴立雞羣、出人頭地云、該報復謂諾貝爾獎金必須贈給如此偉大之人物、始可提高該獎金之價値而意大利首相之努力和平雖亦應贈與獎金、但尙可遲至明年云、

冰地求金
二千人北極探險
蘇俄夏季大動員

蘇俄政府、已決定在本年夏季、派遣二千餘人、至北極作科學上之探險、此次全體隊員或將不到北極圈內、亦未可知、先遣隊之一部已出發者、有一百三十人、至於探險之預定目標、則在水利方面、擬探求赴海參崴之新航路、在物產上擬尋求黃金石油煤鐵、及其他礦產、蘊蓄於何處、以便製成地圖、此外男女之在北極各島度寒者、亦擬設法救濟、惟其中某地有探險隊一隊、曾以無線電拍到列寧格拉、要求在北極再住一年、無意回國云、

探險隊中、人數最多之一班將由列寧格拉起程、至達曼爾半島、及納勒河口、再分成小隊、赴各處實地工作、所到之地、包括加搭幹河、三人將赴諸佛賽利亞島、擬將該島土地加以測量、加入地圖中之空白內、另外一隊、由威斯教授爲領導、須爲有名之科學探險家、將往喀喇海及威斯島工作、並拯救北部各地及日魯斯金角一帶之居人探險船日魯斯金號、希望其能由阿爾干日爾至海參崴、此航路前由西比利亞號船曾作第一度之嘗試、蓋去年曾通器具、由氣象學上致求之結果、蘇俄科學家、或確信此種地方、在潮水漲落、冰山起伏時、亦可按時交通、以破冰之船、爲之開導、後面可隨以商船、

據西比利亞破冰船船長華洛寧云、西北各地、極可通航、將來商業前途之發展有莫大之希望、而目前主要之事項、急需着手者、即在北極圈內、設一觀象台、用以研究水候之變更、無線電之裝置、更爲重要之事、蓋目前所設電台、皆不甚完備、此外宜在相當地位、

唐代羅漢古剎
方丈搜查美婦
大批和尚解官究辦

蘇州通訊、角直保聖寺、爲唐代著名古剎、上次保存楊塑羅漢開幕、各地名人均往參加典禮、前(念七)日該管公安第七分局、忽據黃濂報告、該寺密室白蓮房(爲方丈蓮生所居)藏有婦女、專供寺僧恣情取樂等情、乃於夜半派巡官儀良源、率警前往搜捕、果搜出顧氏潘朱氏兩口、遂速方丈蓮生、及桂生、欣生、士榮、胡阿小、胡阿榮等六名、一併帶局、念九晨解城究辦云

天寧寺 重建髑髏

揚州天寧寺有髑髏樓一、爲專藏歷代高僧圓寂後火化枯骨之所、該項枯骨、均用罎封貯、標籤其上、以供後世僧人之敬仰、該樓自去夏一度傾圮後、歷時已閱一載、無人整理、現由該寺新來之方丈、維誠和尙、募化重建、就原址擴大、擬將樓上四壁、均砌以石版、並將所有歷代高僧之嘉言懿行、勒之於石、藉保遺訓云、

陳友仁家中俊僕
夫婦朝夕不離其人

中國革命外交家陳友仁、有僕從一、俊逸美好如少女、擅英語、愛必西地不離於口、專服務於陳之私邸、陳氏夫婦、朝夕不離此人、有問其任何差遣者、僕俯首不答、僅云同衆耳、僕年二十餘、嶺南籍、曾爲某西人小侍云、

宇宙奇變原因
太陽黑點影響世界氣候失常
水災乃喜馬拉雅山積雪溶化
◇一無線電愈發達地面愈奇冷

近年來世界各地氣候失常、或暴熱或過冷、據各國天文台精確報告、地面上氣候惡劣、疾疫之蔓延、由於近數年間太陽多黑點之故、此項黑點、在日球上不時增減、多則達百五十餘處、少亦四五十處、其影響於天氣之調和者極鉅、故年來世界各國、莫不大受天氣惡劣之打擊也、

民國二十年中國之大水災、可謂開全世界災情之新紀錄、災象之成、由於天然者半、敗於人事者半、昔年漢口之汎堤、苟于平時加以修頓、則禍患之來、決不若如此之鉅、聞當年之水災、受災人數、達全國人民二十分之一、良足駭人、

或謂最近世界各地往往發生水災之原因、由于喜馬拉雅山山巓之積雪溶化所致、實因數年來、該山之積雪、從未溶化、冰結終年、雖過極熱天氣僅化去其上層而已、不料近年來、太陽黑點太多、天氣劇轉、該山上之雪乃溶化不少、奔騰澎湃、直向地面江海傾來、遂釀災成矣、

關於近年無線電事業之發達、其影響于天時之失態、亦成重大連鎖關係、因天線上收發電波、能使空氣中原子力量散漫薄弱、氣候即轉變而爲寒冷、故無線電愈發達、天氣亦愈趨寒冷、此固人人皆知之學理、同時連帶影響及於地球上之生機能力亦不少、總之無線電事業發展至於極度、地面上氣候之反常亦、必較今日爲尤甚也、

好萊塢導演的不景氣

好萊塢的不景氣現在是一件一件的在製造著演員們固然已經感覺到環境的恐慌導演先生們或者還不至於受到這悲離潮流的影響而發生不景氣的現象罷、但是滿目瘡痍的好萊塢終究不能保全導演先生們的尊嚴了、

現在有四位導演先生在好萊塢因爲得不到工作賦閒了好久而恐慌起來他們沒有方法能夠維持生活於是連合了想出了一個妙法、他們放棄了導演工作而做演員　這是何等悽涼的一件事情呀！

這四位導演先生中有一位是赫赫有名的在好萊塢已經担任了十幾年導演的卡爾佛氏、在十五年之前他導演的一部曾受到不可一世的讚譽、但現在連生活都不能維持、這是何等可憐的事、還有一位曾在環球公司享受第一流導演威名的婁雷潑史馬萊、現在亦在好萊塢賦閑着、得不到一些足以解決麵包問題的工作、還有一個是歐片導演家那蘭克皮、一個最窘迫的叫做沙麥斯李蕾氏、債台高築、負數千元美金、這四位導演先生因爲導演生活養不活自己一個身軀、所以自降地位演一部影片、自任演員、片名叫作『權勢與光榮』、當然是一部充滿騷擾苦楚的做品了、

苗人是猴子的剋星

漢人、是苗人的剋星、中華民國的軍隊雖然比不上列強、但和苗人打仗、畢竟勢如破竹、所以、廣西的猺變、在先鬧的聲勢滔天一經正式軍隊開到、猺民便服服貼貼地向着漢人投降了、

世界的民族、再也沒有劣於苗民的了苗民做了、被征服者、當然不能再去征服其他的民族、然而苗民去捕捉猴子、却是拿手好戲、俗語說的好『斧頭吃鑿子、鑿子吃木』鑿子吃了斧頭的苦楚、便可在木頭上翻本、漢人、是斧頭、苗人、是鑿子、猴子、是木頭、所以、漢人做了苗人的剋星、苗人又做猴子的剋星、

瓊州中央的黎母山、這是猴子的大本營、可惜　猴子的智識、比着苗人差了許多、以致被征服於瓊島的苦人、

苗人征服猴子的方法、是很簡單的、叫做一辣二黏、

辣的征服法、是把來懲治偷糧的猴子、只爲苗人所種的雜糧、待到成熟以後、都被猴子偷吃、甚至一顆一顆的連根拔去、苗人恨極了、便想出一個辣的征服法、先把辣椒浸入水裡、浸的水中含有强烈的辣性、趁着黑夜、漏澆在所種的雜糧上面、待到晨露既下、雜糧上面的露珠、也是一顆顆的含有辣性、猴子們又是成羣的來偷雜糧、一經搖撼、一顆顆晶瑩的露珠都沾染到猴子眼睛裡、把猴子辣得不可忍耐、紛紛到溪流中去洗眼、不料愈洗愈辣、比受着流淚彈還得厲害、幾乎把眼睛都弄瞎了、苗人們趁猴子不能睜眼的當兒、簇擁上前很容易的把它們一鼓成擒了、這便是辣的征服法、

黏的征服法、是把來捕捉小猴子的只爲母猴常常抱着小猴在磐石上坐、苗人把一種富有黏力的植物汁、悄悄的塗在磐石上面、算定母猴要來打坐的時候、他們躲在秘密處窺探動靜、笨不可言的母猴、又抱着小猴來坐磐石了、埋伏的苗人一聲吶喊、母猴待要逃走、却被膠質黏住了屁股、休想可以起立、它便放掉了小猴子、用着全力來掙扎、母猴終於逃走了、但、遺棄的小猴、已被苗人輕輕地抱去、這便是黏的征服法、

用科學方法作賊
三十萬珍飾大竊案
隔壁穿穴藥熔鐵廚

上海南京路西比利亞首飾公司、三日晨發覺被竊價值三十萬之鋼鑽寶石、查係乘假期中由隔壁穿穴、用强烈火焰化開儲存室鐵廚後部成一洞、竊去全部寶物、該公司已報捕查緝、是爲滬上竊案中用科學方法之第一遭、

美教授發明木材製糖

紐約電當此糖業衰頹正謀限制產額聲中、乃復有一消息爲紐約糖業鉅子所不樂聞者、由美國化學會發表、據稱、瑞典海格倫教授、已發明木材製糖新法、每一百公斤木材可製糖六十公斤、及醋酸四至六公斤、且手續頗簡、祗須用濃鹽酸特別提煉、故成本極廉不難以奇廉之價造數百萬噸、惟此間產糖與煉糖業中人、因其未曾提及品質、尙冀望木材所製糖、在品質方面或有不能與甜糖及蔗臣糖競爭

殉酒
釀造家投啤酒鍋自殺
死後顯靈魂不離酒鍋

捷克斯拉夫國的比爾寧市是釀造著名啤酒的地方、住在這市內、經營啤酒多年的釀造家配德羅拉氏、因爲經營失敗、忽然自殺了、他即是猛然的投在沸熱的啤酒鍋中煮死的、後來這啤酒鍋內、忽然發現人聲、近而聽之、確是配德羅拉氏在內說話、他說、『我爲啤酒生意不好而自殺的、但是我的軀殼雖然腐爛、而魂靈仍舊不滅、因爲我的宛魂、不能離開這鍋子的、』那釀造的夥件、聽了這段鬼話、都嚇得肉驚心跳、不敢走近、有一位膽壯的人　把這鍋抬到陳列所裡去、可是每夜仍舊騷擾、因此這怪事宣傳了比爾寧市中云、

驚人銷耗
汽車費一項
年達百餘萬

南京訊、市工務局統計京市各機關公用汽車共四百三十輛、軍委會及中央黨部最多銷耗年逾百萬、

科學珍聞

◇…新式之自行車　爲乘者舒適及增加速度起見、一法國發現家製成奇狀之自行車、陳列展覽、乘者能斜倚於軟坐上、向前伸其兩足、以動其踏板、因此可減少風之阻力而獲得較高之速度、

◇…英國著名火車環遊美國　英國最著盛名之火車將遍遊美國、此車之機車及客車、均爲深紅色、燦爛奪目、渡過大西洋後、即環遊美國各大城、最後再赴芝加哥世界博覽會、此車現仍保持其長距離不停行駛之記錄云、

◇…飛機着地輪與速度之關係及其改進　飛機之着地輪、以空氣阻力之故、能減少其飛行速度、一德國新式飛機、當其上升後、其駕駛者能運用其伸縮機關、此輪隱蔽於機翼之內、而覆以蓋板、降落時再行伸出、因此即可增加其飛行速度、

◇…新式安全電扇　一德國創作家製成無危險之電扇、以絲帶環代替金屬之翼、用者雖在暗中誤觸之、亦無傷手之虞、故此扇、甚適於牀邊之用、此數絲帶環、用極小之微馬達旋轉、空氣流通、甚和云、

○　○　○

認明商標以防假冒
前北京內務部立案　前北京實業部註冊
國民政府全國註冊局註冊　中央衛生試驗所化驗
國民政府實業部註冊　國民政府內政部立案

上海韓奇逢大醫士黑鷄白鳳丸

黑鷄白鳳丸主治功效經血不調、趕前錯後、行經腹痛、發燒心忙心跳、白帶過多、久不生育子宮寒冷、腰腿筋骨疼痛、或久患小產、腹內有塊病者、頭迷四肢無力者、胸膈膨悶飲食少進、夜不安眠、睡多惡夢者、氣虛虧血咳嗽痰喘、時愈時犯如同邪病、黑成塊及淡紅者、行經血色不正、或紫因生氣或房事所傷以致崩漏者、午後發燒者、凡患經血各症服之效力絕大、萬試萬靈、雖老婦服之亦能生子、可謂婦女第一聖藥、購服一試、其効力便知、

價値　上海韓奇逢大醫士之黑鷄白鳳丸行銷全國遠近馳名到處歡迎有口皆碑功效偉大非一般普通婦科的藥所可比

特長　黑鷄白鳳丸是上海韓奇逢大醫士用化學配製成藥。粒小而收效大、外掛糖衣容易吞服。不像蜜丸子腐敗變。故而特長也

區別　爲鷄白鳳丸是普通的局方、他人黑鷄白鳳丸是上海韓奇逢大醫士所發明、眞正的上海韓奇逢大醫士黑鷄白鳳丸是長方黑匾盒前面有黑鷄白鳳丸之商標並中央衛生試驗所化驗韓奇逢不得做造。

▲購買黑鷄白鳳丸者萬分注意　無論託人代買或通函購買要緊記準上海韓奇逢藥房無限公司發行韓奇逢大醫士配製、是萬無錯的。否則就是冒牌假藥。不但服之無効。反有性命關係也。注意定價每盒國幣五元每打五十元外埠函購直接向就近各分公司可也

總發行上海英租界芝罘路七十八號韓奇逢藥房無限公司

滿洲分行　哈爾濱道外北頭道街韓奇逢藥房無限公司　奉天馬路灣大紅樓西萬國車票院內韓奇逢藥房無限公司　新京商埠四馬路韓奇逢藥房無限公司　營口惠海樓街韓奇逢藥房無限公司

美國最新科學發明　第一補品特效良藥
金剛鐵色藥片
(世界男女唯一强精藥片)
(其效有不可思議之魔力)

人生最苦惱者。莫過於秘密病症其病原由於腎弱。漸致累及生殖器諸症。而發於陽萎陰華縮小夢遺滑精早洩等症。以致精神衰弱等症。伏思人生悲苦煩惱憂愁竟由而生。諸事無非男女中間之事。否則何事可爲。

惟金剛鐵色藥片乃色勞悲苦中之慈航此片功效偉大爲健腦補腎壯陽無價之良藥也此藥並能滋陰補腎添精提神固本暖精去治先天不足房事過度手淫滑精之弱陰萎短小陽萎不堅房事不久見色早洩老年精衰中年斷傷腰痠腿痛精神困倦頭暈眼花耳鳴心跳氣急夜不安寐等症　本藥品有四十餘年歷史性質和平成效卓著功能增強全身血液服七日後便覺容顏紅潤較未服前氣色不同久服則諸虛百損漸復壯健巧效之神有意想不到之靈驗

定價加料每瓶大洋四元普通每瓶一元四角　謹防假冒
美印度高加索柏林斯大醫生製造廠出品
購者注意現在普通藥片改爲瓶裝外埠函購款從郵局銀行匯到郵票代價亦可
總代理奉天小西關大生藥房　哈爾濱正陽九道街大同藥房內柏林斯藥房　各大藥房均有代售

最新發明萬試萬靈　肺病新藥　衛生局備案　止咳特效

普克德醫院啓
藥力宏大一料斷根
買一盒贈送一盒

肺病一症深爲危險若治之失當則必害及生命本行有鑒及此由天壽藥廠包銷大宗萬試萬靈新藥此藥効力爲驚人無論何種咳嗽肺病吐血哮喘確保一料斷根永不再犯今特別犧牲一千料凡買一盒者即另送一盒送足一千料爲止望有肺病諸君快嘗試之以期早日驅除可畏之肺病是幸

主治　五癆七傷　肺結核　傷風咳嗽　各種咳嗽　痰中帶血　黃痰白痰　胸疼酸疼　無不立愈

定價現大洋每盒五元　每料二盒十四元

經理處奉天中街路北　普克德藥業商行

住址奉天城內中街路北　奉送種子養生法函索者附郵票二毛即寄

靈藥出世　十四天保險斷癮
嚴華　戒煙丸

此藥確係專方以各種貴重藥品配製內中絕無一切[illegible]物少品善能活血解毒補氣養神止痛止瀉鎭靜安眠無論男女性質凡患大烟嗎啡海洛英等癮若服此藥定可於十四天完全戒絕痛苦戒烟不減眠食如常仍可照常辦事戒除以後永無後患毫無吐不戒時中無上之妙品也

定價　大盒一百二十粒現洋二元　小盒五十粒現洋一元

總發行奉天小西門北電車路東　嚴華藥行

贈送處奉天城內中街路北　普克德藥業商行　奉送長生不老法函索者附郵票一角即寄

施診

敬啓者刻入仲夏正百病滋殖猖獗之期世界之不景氣經濟均感困難感染疾病無錢就醫者大有人在本院以慈善爲懷大發普救之念是以施藥施醫三個月凡患瘟疫重症及花柳病等無不藥到病痊望患者速來診治長機無多

注射藥針　眞正(六〇六)(九一四)　德國(淋病)(清血)　藥針每針二元

施治手續　本院爲維持次序起見每位僅收掛號費一角施治時間自午前十時起至午後四時止途時收費日期自五月十六日起至八月十六日止

七世眞傳醫士　張夢九　崇理男婦兩科對於兒科尤有特長

汗疱特效藥　疱膚靈

脚趾濕氣、十人九有、輕則發痒、心神不快、次則疼痛、令人難堪、甚至全足爛、血水交流、步行困難、失時廢事、倘不及時早治、牽犯大腿窩之淋巴腺、發腫化膿、卒非開刀臥床不可者、頗不乏人、西諺有云「及時一針不縫過後便得九針」誠哉斯言、深願世之有脚趾濕氣者、切勿小視斯疾、速購「疱膚靈」除根可也。

包裝　十瓦西、二十五瓦西、壹百瓦西、五百瓦西　各一瓶

全國各埠大藥房均有出售

製造兼總發售處　株式會社　塩野義商店　大阪道修町三丁目

暑期來到啦　貴公子快服消疳散吧　以免泄瀉痢疾之危險呀

消疳散

總發行奉天小西關　寶慶堂

小兒疳藥

本疳藥爲本堂李醫師所配製實驗多年始得相當功效經官府化驗認爲有效准予專售　主治如下　小兒稟賦不足氣血衰弱　毛髮脫落午後潮熱肚大堅硬青筋暴露而色青黃　肌肉消痩手足發燒喜睡乳食不思喜食泥土　頭大頸細吐瀉乾嘔口乾渴煩頭少身乾熱消化不良　大便稠黏下痢膿血腸胃積滯少腹痛搖頭揉目　耳流膿血自汗盜汗口燥唇焦咬牙弄舌生瘡　鼻爛出血鼻門赤癢口唇腐爛　腸胃有虫吐出虫肝經疳積皮膚枯燥　用本堂疳藥無不收奇效

保險去根　速服

定價大洋三元每袋三角外埠郵費加一　空函不覆　滿自動電話三三五一號　總行奉天大西邊門外路北鴻育堂蔘茸藥店啓

中國銀行廣告

敝行現創辦山東河北(即直隸省)兩省各縣鎭匯欵除已設本行地點外其餘各處或委託商號代理或由各地敝行就近代向郵局轉匯均可辦理如承賜顧請向各地敝行接洽可也

通匯地點　山東省各縣鎭　河北省各縣鎭

蒙旗自治進行 阿王開會

【開魯】自西分省工作以來、令各旗王公籌備自治、現各旗自治、正在猛烈進行中、現阿魯科爾沁旗王、於上月二十日、在旗內八起樓子廟地方、招集本旗要人、開第一次自治會議、討論各項事務、(一)在旗內蒙漢民衆一律平等、(二)編練自衛保安隊、(三)調查墾業、至內部之組織法、西分省尚未正式公佈、追頒後再行續誌、

施助貧兒校

【新民】本縣慈善分會附設貧兒校、人數四十餘名、向來仰賴仁人義士施助、刻因金融吃緊、經費不足適用、秉之青黃不接、食糧殆盡、一般貧兒仰屋興嘆、昨有縣街善士方向陽來校參觀、所學成績、堪稱優良、見一般貧兒雖係孤苦、不期而動、慨然施助紅糧二十石、救濟貧兒、孔子云、君子周急不濟富、方公之謂也、而有一般貧兒歡呼方公施助之德、若此方君者善行可風、故誌之以彰其功云、

秦主任整頓漁稅

【田莊台】漁業局田莊台分廠主任秦任剛、自到差以來、對於漁稅徵收、極力整頓、並嚴戒所屬役員舞弊營私、因而漁業商販、有口皆碑、徵收前途、頗有起色、對於銷售稅務異常認眞、自到任後、並無漏稅濫徵等事、洵可謂漁業局之得人云、

澈清盜源重治安 朱分局長查旅店戶口

【海城】縣一分局長朱德瓦、近以青紋障起、胡匪蠢動、城關居民繁雜、其中良莠不齊、不無宵小匿跡、是以爲澈清盜源、以衛治安計、除每日晝夜率長警嚴查旅店外、並飭關城各分所、對於各該轄境住戶戶口須認眞淸查、以重治安、而遏盜萌云、

野砲聯隊長開慶賀會

【海城】駐剳本站重砲九聯隊、而高俊集隊長、訂於今(六日)開慶賀大會、已誌本報、是日被邀日滿官憲法團首領等均於午前八時、齊到聯隊本部、九時在練兵場、行觀兵式、九時三十分、在海城神社、行報告祭、十一時、在將校集會所開小宴、於午后一時、始行散會云、

嚴禁村長任意攤派花消

【海城】縣公署案奉民政廳令、現查各縣村長、往往以私故、按戶攤派花消、若不設法嚴查禁止、殊非整理之道、特令本縣署、轉知各村長、一律嚴禁私故攤派花消、否則重罰不貸云、

開治安維持委員會

【海城】縣公署爲召開地方治安維持委員會、定於月之七

小偷同夥一名被逮

【新京】三年前有哈爾濱行竊之小偷同夥十數名、忽於去年六月間潛入新京市內、游動于城內、附屬地一帶、日滿憲兵隊、與警察署當局聞訊後、即嚴加偵捕、前日(五日)始于本市城內破獲該小綹同夥、頭目李學品當被逃逸、逮捕田玉魁、宋海亭二名、田某現年五十歲、本籍山東省青州府人、現住城內興運路大平街、宋某年卅二歲、奉天瀋陽人、向京住所不定、聞憲兵隊當局現正嚴加考問之中、其餘雖未落網、最近期內不難就捕云、

京市署計劃建築公共住宅

【新京】本市市政公署以市內房屋缺乏、住宅尤爲不敷、前曾擬定建築市營住宅、一部分幷已開工一節、業誌本報、玆聞該署現更爲供給急需、緩和房荒起見、決先建築公共住宅一處、該項住宅圖案、現正積極設計、其地址已擇定七馬路分駐所附近、預定爲三層樓房、第一層爲該住宅之貸賃事務室、第二三兩層均爲出賃房屋、此項工程、預定本年底完成云、

巨蝎 腹現多數小蝎

【海城】本邑東關住有李姓者、於日昨在院墻下掃除穢物、突由墻縫間蠢蠢出現巨蝎長約二寸許、爬度極速、當由李某用木棒捺住、喚諸家人捕拾、則見巨蝎奮力脫逃、忽乓然一聲、由蝎腹內崩現許多小蝎、俗經數其數、共爲三十二個、俗謂毒蝎腹下點痕、與賭耍牌九相同、今者三十二小蝎、其腹現點痕、與三十二枚牌九無異、所傳蝎腹牌九點所言或不爲耶、

日、假教育會、招集各機關首領、法團士紳等、開全體會議、開主要議案、爲討論募集滿洲電信電話株式會社股欵事項云、

計劃普遍消息 六區將安電話

【海城】本縣各區鄉村長途電話、均已先後按設、報告消息諸稱靈便、就中以六區大高坎一帶、缺少電話、對於報告匪情稍屬不便、電話局長劉冠英以經費無着、擬召會籌畫、以資由城線街接、得由消息之敏云、

數股匪衆連絡意圖大舉東逞

【海城】頃據六區報稱、匪首七海、千山、東勝、率黨羽一百餘名、槍械齊全、勢甚凶悍、由盤山縣境、竄至該區管轄、希圖與七海千山等匪部連界大小二道溝一帶、當地居民聞耗、大爲恐慌、極呈不安之狀、又有匪首戰勝軍、新河、黑虎等部二百餘名、現由四區界常家塘、竄往六區王家屯一帶、希圖與七海千山等匪部連絡、大舉東過、職警局據報當飭該區各自衛團嚴加防堵云、

四區分局長更調

【營盤】四區分局長姜惠民氏、自事變以還、來任斯職、地方治安、極力維持、一般商民、賴以安寧、且其爲人忠誠樸實、絲毫不苟、桑梓關感、尤屬融洽、忽於日前奉令調任七區、遺席爲五分局長何氏接充、聞該氏久在警界、老成暗練、將來四區警務、必有一番整頓也、

成立治安維持會首次會議

【公主嶺】懷德縣會奉到省令飭成立治安維持會以維持地方治安等情、於本月六日、午后三時、在河北日本守備隊將校集合所、召集日滿兩方官衙、開治安維持會成立第一次會議、主席、守備隊吉田隊長、出席者、馬縣長、管波中尉、出雲中尉、仲村署長、高橋署長、景山參事官、河村屬官、馬警務局長、大塚指導官、梶原指導官、張督察長、李總稽察、吳大隊長、韓總隊長、懷德城李商會長、公主嶺、河南程商會長、河北商會長、范家屯程商會長、首由吉田隊長致開會詞、謂查治安維持會、係由國府規定、省縣分別設委員會、成立的意思、就是維持地方治安、眼看青紗障起、到了繁茂的時期、日滿軍警爲協力徹底討伐胡匪、保民生起見、所以纔有治安維持會之設立、本會之組織、有委員長一席、現經省方委敝人擔任、顧問一人、由馬縣長担任、以下有常任委員九人委員九人、均由關係重要職員充任之、今天召集大家來、爲討論成立後、一切辦法、現在擬出治安維持會規定案十五條、互相研究、以期完善、對于文書事宜若大塚指導官、指示、李總稽察、宋議譯、核辦之、查懷德治安狀況、比較其他各縣成績優良、此後討伐胡匪、對于守備隊、警察署、仍照舊聯絡進行、勿得疏懈、所有鄰縣胡匪越界竄擾、務望大家努力討伐、以眞精神作法、本會本應早日成立、不過因懷德治安平靜、所以晚成立幾天、隊長時常在外討伐、對于懷德警團是備、尙不明晰、其詳細情形請示知爲荷、次由警務局馬局長報告謂懷德全境警隊、計一個大隊、有十個中隊、每中隊內有二個分隊、每一中隊隊兵五十名、共計五百名、惟於六月一日、因經費支絀裁去一百名、現僅有四百名、外有搜查隊一隊計九十名、至各中隊防區、大隊部及一二兩中隊、駐懷德城、第三中隊駐三家子、第四中隊駐五家鎭、第五中隊駐黑林鎭、第六九十及搜查隊駐公主嶺、如發生匪情、即派隊追剿、並通令附近警隊、協力兜剿、現在關于伊懷毗連處、派有中隊警流防堵、以防竄擾、警察機關共計警察署八處、分署十四處、共計警士三百七十名、由各署署支配、滿查戶口、密探匪情、日路探訪結果、報告警務局、以備禦防、此乃大概情形也、再以由韓總隊長報告、謂全縣自衛團、設有總隊部騎兵五十名、每區設一區隊、每隊騎兵五十名、每區設四個支隊、每支隊長、計步兵五十名、共計二千一百名、各區隊駐所、均與警隊互相聯絡、遇有匪情、協力追捕之、會議事項、一、治安維持會經費、本縣無着、可否請省撥發、一案、景參事官提議、決議由委員長請省聽候批示、以便遵行、二、與梨樹毗連處、匪人竄擾、每有不能越界追剿之困難、請討論辦法一案、馬警務局長提議、(懸案)三、關于討伐隊之運輸上、諸感困難、可否由守備隊交涉、以期敏捷、馬縣長提議、決議由吉田隊長藉便交涉之、最後由馬縣長致閉會詞、謂今天、開治安維持會的意思、要與大家說說、治安維持會、是奉國府規定、省縣均設有委員會、以備將來青紗障起、高粱繁茂時期、日滿軍互相聯格、澈底討伐、以淸匪源、但有責任者、要竭力去作、勿得敷衍塞責、以愧對長官爲國爲民之厚意、維持會規章十五條、各委員務要認眞服務才是、方才吉田隊長、說過、懷德治安狀況、已經有很好的成績、以後仍要認眞維持、以貫澈始終、勿廢前功、討伐隊出發、運輸上既感覺困難、已向吉田隊長提說、頗蒙嘉納、允予交涉、對于本會如有困難的事大家直可提議討論、關于第二次會議時有應辦的事、要事先想好、以備大會公決、這是縣長所最盼望的、

爲電信電報令募股欵

【岫巖】縣長劉鈞仁、頃奉省公署轉交通部電開、略謂本國所辦之電信電報、各縣亟宜代爲募股、以便擴充實力而謀發展交通、究竟能募若干、仰即電覆等因、遵即招集中央銀行劃經理、商會王會長、稅捐局長等、籌畫如何進行、以便答覆、惟岫境胡匪連次蹂躪、民不聊生、富戶多避難他鄉、恐不易勸募云、

計畫修築砲台

【岫岩】警察大隊長汪德裕、以城防關重要、擬計畫鞏固、遂擬定在戰壕以內、四面每面修砲台兩座、已蒙劉縣長許可、即日鳩工開作、工料費由八區攤負云、

天網恢恢疏而不漏 殺人者自投法網

【錦西】城北八區界邢家屯有邢某者(名姑隱)於民國十七年、曾充錦西縣商會會長、有子一人、十九年歸家後、陡變初衷、家設年賭、去年五月、忽因設會局、分利不均、致令伊子將鄰村孽某擊死、孽黨邀集多人、尋至邢宅、其子外出、僅將邢某及伊子愛妾擊斃、伊子聞信後、又邀集匪黨三十餘名、至邢屯鄰近鄉人搶掠一空、並勒令出餉欵、權當贖票、正勒搶時、而孽黨又邀集匪人二百餘名、將邢某等圍住、並將房屋焚燒無遺、邢某等遂繳械夜竄、近日邢子又大出風頭、不知如何措詞、將邢屯安某、在八區警察步中隊呈控、當經曹隊長帶人傳去、正審訊時、安某家親友齊赴縣署呈控邢子種種不法、經縣署電傳、令將全案送縣、曹隊長遂將邢安兩造送縣審訊、聞安某全村出結保釋、邢子無人過問、並有種種違法、押監候訊、人者、反被人噬、若邢子者、可謂天網恢恢、疏而不漏、無法拿獲、自投法網、世之匪人可以休矣、

王縣長調省另委 新縣長就任在即

【東豐】縣長王冠吾氏、調省任用、遺缺委徐維懷氏接充、聞徐氏曾充省議員縣長等要職、來長斯土、保商衛民、定有決勝之計劃、適值夏防重要、新縣長就任之期、當亦不遠矣、

設立暑期教員講習所

【鐵嶺】教育局長阮師爸、近奉省教育廳令、現爲暑假期已近、關於各縣學校教員、謀發展智識起見、特飭令各縣教育局、一律設立講習所、本縣奉此、已遵照辦理云、

飭私查藏軍火

【鐵嶺】警務廳以時夏令、青紗將起、防務繁重、令縣嚴飭夏防在案、茲又通令本縣警務局長、一體嚴查私藏軍火及販賣者、如敢違狀、決計拿辦云、

教育會改選會長

【盤山】教育會奉令改選會長、業誌前報、茲於七月一日由全境學界人員二百名、在教育會投票、前任會長、張瀛洲得票最多、仍當選爲會長、劉曉吾當選爲副會長、一朝當選貴無勞貸、此後教育能否整頓二君亦有關係云、

各界減薪 輕地方担負

【錦西】警學行政各界、因歉項支絀、前曾在縣署、開行政會議、議定全縣各界、於本年五月一日起、一律減薪一成、經全體通過、因學薪警餉、均於六月二十八日、始發放五月份薪餉、遂實行照九成發放、

公學堂暑假前縮短教授時間

【大連】市內五公學堂長、在七月七日午前、畢集於市內土佐町公學堂之禮堂、舉行公學堂堂長會議、討論事項、不外各學堂之教授改良方法、以及學堂中之應興應革事宜、一方時値學校之暑假期、將於月末、一齊放假、聞本年之假期、至八月二十日終了、在未停課之先、即自日內起、縮短教授時間、除午前照常授課、午後全部休課、至於假期後、在一二星期內、依然午後休課、此項計劃之實現、待五堂長會議後、即行發表、一方當該堂長會議後、視察該校之狀況、並參觀各男女教員之教授方法云、

子恃父勢虐髮妻 少婦稟官訴怨

【大連】沙河口西山會長周之愚之第五子、在數年前、經媒妁之介紹、訂娶當村張永吉之女爲室、二年前實行結婚、張女嫁周後、始初稍稱圓滿、後以家景之關係、漸起岐意、一方翁以勢力之所在、嗾使其子、漸予虐待、致大好之夫妻變爲仇敵、男有別娶之意、女抱不白之怨、但多年夫妻、亦不能斷行離開、如此張女、日處壓迫之下、其痛哭不堪言狀、惟有自嘆薄命、空床流淚耳、乃周子依父爲仗、打罵之事、時演不已、近又因事反目、周子大示權威、毆打髮妻遍體負傷、張氏以弱不勝風之女流、難予抵抗、卒於日昨、除養傷於博愛病院外、並提起告訴於沙河口署、其內容及其將來之結果、容後詳誌云、

安東城子疃間建設運輸道路

【大連】滿電會社、爲關州內商民交通之便利、前者、本謀金州普蘭間店鄉之請求、決在金普間新開之道路上、開通汽車、該計劃已得具體、但該間汽車開通後、安東及城子疃間運輸上、仍感不便、前者、滿鐵滿電及金福鐵當局等、曾有合同經營之意、但諸意見不同、刻該地之商民、深表熱望決實現該區間之運輸機關、至於安城間之道路工程、已由安東城子疃兩方負担、城子疃負担之工程、築至莊河、而安東之修築區間、至由大東溝直抵大孤山、惟莊河至大孤山間之工程、因有匪賊及水害、故修築上較爲困難、諒至八月中、始能完成、按諸預定之計劃、於九月中、裁開始最初之營業、日內滿洲國藤根國道局長、赴安城間視察道路、蓋安城間之自動車道路、最初由安東經過大東溝大孤山莊河城子疃間而設成者、其間之中途、稍有一部分計劃之變更、以大東溝止通過前日山前、因之約短縮一萬二千米突、即全部長約二十三萬六千米突、完成時、須費若工、至於城間之運輸上、既便利、當地之商業、亦隨之而發展云、

哈埠恒隆德油房 陡肇焚如補誌 總損失在十六萬元以上

【哈爾濱】月之五日下午一時餘、中馬路門牌十四號、歇業中之恒隆德油房、忽然失火、該油房柜夥吳某、乃急赴比鄰之義昌信油房、用電話通知各消防隊、斯時院中住戶、搬箱運柜、忙作一團、人聲已喧成一片矣、移時道外消防隊首先到場、其後其他各消防隊、亦相繼赶到、但因屋內儲物、多爲易於燃燒者、故未十數分鐘已延及全部、雖各消防隊努力撲救、而火勢未嘗稍減、至三時半、方得救住、計焚去磚房八間、樓房七間、板房二間、貨房八間、總損失、約在十六萬元以上、至出火原因、刻在調查中云、

交插滿日國旗 滿博一再宣傳

【大連】滿博之街頭宣傳品如宣傳塔宣傳大旗、以及各方高揭之大招牌、已將造成、協贊會更再謀屋內之宣傳、以長一尺四寸五分之滿日兩國旗、及滿博宣傳旗、各以十枚、計三十枝爲一組、配置於市內適當之地方、更以形似萬國旗狀裝飾於市內諸飲食店及咖啡館等屋上、刻已委囑三越商店、代爲製造每旗一組、定價二圓四角、由協贊會負担半額、計共造四百組、此旗更於市內及新京、奉天、哈爾濱等地、廣爲販賣、務期各地普有、一方以博覽會之紀念相片等、於諸指導所大連驛商會等處、分佈於一般、使民衆各有博覽會紀念之印相、以資久誌而不忘云、

大同利民兩艦將溯航大黑河

【哈爾濱】江防艦隊部新造之大同利民兩軍艦、於上月廿七日舉行進水式之經過情形、業誌前報、茲據海軍方面傳出消息、海軍當局、爲試驗航行之效率、及保護松黑兩江之治安、期於本月十五六日、須令兩艦由哈爾濱出發、溯航大黑河云、

東西二洋橋日內落成

【興京】縣街中心有蘇子河一道、每當春夏水漲、交通即爲梗塞、前於民國十二年、由地方紳商呈准沈縣長、建造觀化澄二橋、於縣街東西兩端、交通一時稱便、迄至今日、橋木均已腐朽不堪、當經張文山縣長、會同縣商會黃會長、設法改建、鳩工月餘、現已落成、縣街交通、咸慶捷便云、

六家子村虫災最重

【松山】頃據東鄉來人云、右屯衛八區南部、滾子溝附村六家子附近田地、突現蝗蟲、每日夜潛伏田中、糧食禾稼、被食者爲高糧包米兩種爲多、災情實爲全區之冠、秋收似將絕望、蝗蟲刻正農民撲殺云、

清鄉會趕辦結束

【松山】錦縣公署近奉省令、以夏防期中、各地治安嚴重、爲劃一全省防備計、將各縣清鄉局撤銷、恢復以前辦治安維持會、縣署奉令後、即赶辦結束清鄉局事務、籌備維持會、該會成立、即不日可實現矣、

劫路匪已落網 露市槍聲判明

【大連】普蘭店警察署、前以管內連演劫路、以爲行劫犯人仍匿藏於管內、乃通佈法網、於六日午後、由市外快馬場附近發見一可疑人、並持有手槍、滿張警網、將該徒圍困樹林中、半至落網、經審查後、該徒係原籍山東省之劉德財現年二十七歲、日來連劫起數、恒於市外各地徘徊、深夜見有行人、則劫路搶錢、至於日前西崗露天市場內之放槍事件、亦爲該徒搶劫行人、云云、因此西崗及大連兩署連日來疑惑不解之發槍案、卒得水落石出云、

誰氏子縊死林中

【大連】市內雲井町三十二番地昌光玻璃工廠後方之古森林中、於六日午前七時頃、發現縊死之屍体一具、當時屍傳藤繩上縊結樹枝之下、吊得屍體、任風吹動、形似兒童之玩弄狀、吊在多時、經通行者所見、報告附近之警官派出所、由沙河口署司法主任、偕同警官數名蒞臨現場、經檢驗之結果、該屍係死後經過十數時間之久者、年在二三十歲、或爲商人、亦未可知、至於姓名地址、皆在不明中、除令宏濟善堂代爲掩埋屍體外、並令警官派出所、調查死者之遺族中云、

永善舞台將開演 赴滬繳聘名角

【大連】宏濟善堂附設之永喜舞台、在二月以前、即興工建設、將前有樓房、全部折除、從新建築一廣大而堅固之新式劇院、刻間基礎及四周墻壁、幾皆完成、惟有院中之設備等尚需時日、完成期在目前、大連署管內之商民、將得開展眼福之機會矣、聞該院已派前西崗商會長徐香圃氏赴上海各埠、邀聘名角、準於博覽會開辦之同時、實行開演、新院而有新角色、更於全市之熱鬧中間、開演新劇、必有一番之奇觀云、

德艦來連

【大連】關東廳外事課、刻據德國大使之電告、謂德國練習巡洋艦哥倫號、定於七月十五日由神戶出港、赴大連、該艦之來大連、係歐洲大戰後最初次、故各機關及商民等、皆準備歡迎、艦中滿載練習生、于大連港中停泊五日後、繼再轉向青島云、

大連署再添警官

【大連】大連市內外勤務之警員、原即不足分配、且値滿博開會之前、警備上既應再進一層之澈底、而人員亦更應增添、對此善後處置、已經數次討論、該署楠田警務主任、於六日午前特往關東廳警務當局、請將刻間缺少之人員數中、增添四十名云、

公小學生舉行海浴

【大連】市內諸中小學校、以及五公學堂、在七月末日、將援例避暑休課、而在避暑之前、因苦於酷熱、難以照常授課、除短縮授課之時間外、並隨時舉行海水浴、藉以鍛鍊體格、已經各學校長、議定海浴之場所及日期、日內各校兒童將畢集於近海諸濱云、

經濟欄

世界物價趨漲勢

【東京八電】據日本銀行調查、六月分中外物價指數如下、

東京　一四二、八
倫敦　九八、二
紐約　九五、七

較諸五月分、東京倫敦均漲二、二點、紐約約漲三、六點、其騰貴原因、似由國際通貨澎漲之影響、

去年九月以來 豆糧輸出

【大連】大連港自去年十月至本年六月之九月間、輸出之重要物產中、有大豆百五十六萬七千七百八噸、豆餅六十五萬七百七十三噸、豆油四萬八千九百五十二噸、高粮四萬九千百二十二噸、若與前年同期間輸出數量比較之、大豆增加四十六萬八百四十二噸、豆餅減少十四萬七千八百五十三噸、豆油減少四萬一千八百三十九噸、高粮減少十二萬二千百三十二噸、就中大豆之經由大連港輸出增加之原因、係海參崴向歐洲輸出杜絕、是以畢集於大連、尤以大豆之輸出數量中、向日本數增加十三萬噸、至於高粮之輸出、向中國者、因有關稅之所累、致減少三十一萬餘噸、此外向中國者、因得於關稅、豆餅減少十六萬噸、豆油減少三萬五千噸、高粮減少九萬噸、總之由大連向中國輸出、殆皆全減、惟豆油因係食料、需用者仍未巨減、今將以上之各特產中、向各地輸數量詳別如下、

去年十月至本年六月中（單位噸）

品名	輸出地	數量
大豆	日本	三六二、六五〇
	歐洲	一一四三、八八七
	南洋	四〇、五六八
	中國	二〇、七〇三
	合計	一五六七、七〇八
豆餅	日本	五五四、八三一
	歐洲	六四、七六三
	美國	一四、八〇四
	南洋	三五九
	中國	九、七八〇
	朝鮮	六、二三七
	合計	六五〇、七七三
豆油	日本	七六
	歐洲	二七、〇〇八
	美國	六一九
	中國	二一、二四〇
	朝鮮	九
	合計	四八、九五二
高粱	日本	四六、五八四
	中國	二、〇三七
	朝鮮	五〇一
	合計	四九、一二二

以上大豆之輸往美國、及豆油之運往南洋、高粱之運入歐洲、高粱之輸往美國等、在此九個月中、幾已無有、今後漸趨青黃不接之閑散期、輸出之特產或再低減、亦未可知、惟大連港之由外輸入物品、却逐日增加云、

行市（八日）

條銀標金

品目	行情
倫敦條銀現行	一八片一六分五
全　遠期	一八片一六分七
紐約銀塊現行	三六仙四分三
孟買銀塊現行	五六留比一六分一
上海標金 開行	八三〇、〇
下市	八二八、一
大價	八三三、七
小價	八二七、〇

中外滙兌

品目	行情
英美滙兌	四弗七一仙〇分〇
美日滙兌	二九弗五〇仙三
日美滙賣	二八弗四分三
美國上海賣	二九弗二分
上海東滙賣	[illegible]
上海美滙賣	[illegible]
上海英滙賣	一先三片一六分一
奉天城內滙兌 現洋票滙上海	一、〇一六
金票滙中鈔	[illegible]
現洋票滙天津	一、〇一三

各地錢鈔

大連

●鈔票對金票（午前市）

	近卯	遠卯
開行	一〇三、七五	……
下市	一〇三、八五	……
大價	一〇三、九五	……
小價	一〇三、六五	……
交數	一六七萬	萬

●同現行

(午前)		(午後)	
九點	一〇三、六五	一點	一〇三、七
十點	一〇三、六〇	二點	……
十一點	一〇三、八〇	三點	……

●鈔票對小洋錢現行　一三三、七五
●現洋票對鈔票現行　九六、三五

安東

●鎮平銀對金票

	午前	午後
近卯開	一三四八	一三五一、〇〇
又下市	一三五〇	……
遠卯開	一三四九	一三五〇、〇〇
又下市	一三五三	……

開原

●金票對國幣現行

九點	九九、八〇	一點	九九、八〇
十點	九九、七〇	二點	九九、八〇
十一點	九九、七〇	三點	九九、八〇

新京

●鈔票對金票　一〇三、七五
●現洋票對金票　九九、七〇
●鈔票對現洋票　九六、〇〇

哈埠

●國幣對金票現行

午前		午後	
九點半	九九、七五	一時	九九、七五
十一時	九九、七五	二時	九九、七五

營口

●鈔票對鑪銀現行　三二六、〇〇
●金票對鑪銀現行　三四八、〇〇
●現洋票對鑪銀現行　三三五、〇〇

奉天

●日站金票對國幣

	午前	午後
開行	一〇〇、一〇	一〇〇、二五
下市	一〇〇、二五	一〇〇、二五
大價	一〇〇、三〇	一〇〇、二五
小價	一〇〇、一〇	一〇〇、二五
交數	二二萬五千	二千

●全國幣對金票現行

九點	九九、八〇	一點	九九、七〇
十點	九九、八〇	二點	九九、七〇
十一點	九九、六五	三點	九九、七〇

●鈔票對國幣

開行	一〇四、〇〇	……
下市	一〇四、〇六	……
大價	一〇四、〇六	……
小價	一〇四、〇〇	……
交數	一萬	萬

●同現行

九點	一〇四、三〇	一點	一〇四、二〇
十點	一〇四、三〇	二點	一〇四、二〇
十一點	一〇四、二〇	三點	一〇四、二〇

●奉天城內錢鈔

現大洋換金票	〇、九九七
鈔票換現大洋	一、〇四一
哈大洋換現大洋	〇、八〇〇
天津中交票換長洋	一、〇〇八

各地豆粮

奉天

●日站大豆（百斤大洋）　午前　午後開行
月……　月……　交數……

●奉天城內豆糧

品名	價	品名	價
大豆	[illegible]	麥子	[illegible]
豆餅	[illegible]	大麥	[illegible]
豆油	[illegible]	小麥	[illegible]
白小豆	[illegible]	包米	[illegible]
紅小豆	[illegible]	元米	[illegible]
花小豆	[illegible]	小米	[illegible]
綠豆	[illegible]	江米	[illegible]
稗子	[illegible]	稻米	[illegible]
穀子	[illegible]	粳米	[illegible]

大連

●高粱（百斤、鈔票價）

	午前(開行)	午後(開行)
現行	……	二、一一
七月底	二、一一	二、一三
八月底	二、一六	……
九月底	二、二二	二、二五
十月底	二、二八	二、三〇
十一月底	……	二、三三

●大連麻袋（一枚金票價）

現貨	〇、三六〇	……
十一月卯	〇、三七〇	……
十二月卯	〇、三七〇	……
一月卯	……	……
交數	一〇萬	萬

新京

●大豆（一石鈔票價）

	午前開行	午後開行
現行	一三、八五	……
七月半	……	……
八月半	……	……
九月半	……	……

●高粱（一石、鈔票價）

	午前(開行)	午後(開行)
現行	四、七〇	……
七月半	……	……
八月半	……	……

哈埠

●大豆（壹市特現洋價）

	午前開行	午後開行
七月半	〇、八六七五	〇、八六七五
八月半	……	……
九月半	〇、九〇二五	〇、九〇〇〇

●小麥（仝上）

	午前(開行)	午後(開行)
七月半	一、二六〇	一、二六〇
八月半	一、二六〇	……
九月半	一、二三五	一、二一〇〇

國外商品

●美國綿花（圓九五錢　跌）

七月卯	一〇仙一五	三月卯	一〇仙八〇
十月卯	一〇仙四一	五月卯	一〇仙九六
十二月	一〇仙五八	現行	一〇仙三〇
一月卯	一〇仙六五		

●印度綿花（圓三〇錢　跌）

卜羅吉印	二三二	留比
沃謨拉印	二〇五	留比
孟高圖印	一七三	留比

●大阪三品紡綿（金票山）

近卯　五五、〇〇　遠卯　五七、二五

●大阪綿花

	午前(開行)	午後(開行)
七月底	二〇〇、〇〇	二〇〇、五〇
八月底	一九九、七〇	一九七、四〇
九月底	一九五、一〇	一九六、一〇
十月底	一九四、七〇	一九五、二〇
十一月底	一九五、五〇	一九五、六〇
十二月底	一九五、六〇	一九五、七〇
一月底	一九五、五〇	一九六、〇〇

●大阪綿布綿現行

龍	六、六〇	拋毬	七、〇五
車人	七、三〇	扇面	二〇五、〇〇
額細	四、九〇	細助	二〇六、〇〇

白羊……
橫濱生糸　現一〇〇、〇〇

●神戶豆餅

近卯	九六六、〇	遠	九四〇、〇〇
七月底	三、六七		三、六五
八月底	……		……

合名會社 藤田洋行 奉天浪速通

工業用　礦業用　農業用　家庭用　各式崩水　消防用　救火用　水龍頭　鐵管子　水龍帶　俱全

高級美術印刷一切

設備之完全與規模之宏大爲滿洲第一

奉天信農町二十一番地 滿洲膠皮印刷會社 電話長三二八六番

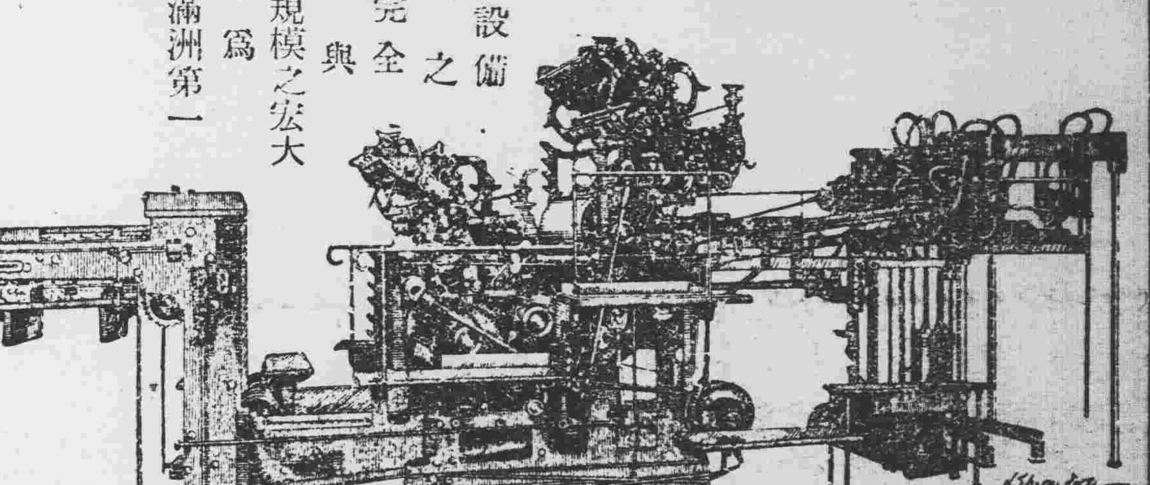

福本裝飾店

◎躉售零賣◎

室內裝飾俱全
和洋家具窗簾
油漆地毯布
彈簧窗簾
畫框與洋畫材料

電話二四〇九番 奉天市場正門通

哈佛司 振動不感錶

樣式新奇 機器堅固 走時準確 定價抵廉

合名無限公司 森洋行

本行 奉天春日町八番地 電話 長二〇三一·三七二二
分行 大連連鎖商店街銀座通 電話 長四一三二·四一三二
分行 新京中央通四八番地 電話 長三八七三番
出張所 遼陽幸町六番地 電話 一〇九番

製品…◎…鐵道車輛、鐵道路線附屬品及信號裝置、鐵橋鐵桁、鐵骨鐵屋、豆油容器、鍋爐類

株式會社 大連機械製作所 本店 大連市沙河口臺山町

支店並分工廠 奉天西塔大街三町目(電話二一〇三番)

要目 氣罐、氣機、煙突、各種機械類設計製造据付、鐵鋼鑄、鑄鋼並眞鍮鑄物、酸素瓦斯

勳章·賞牌·記章·銅像

高級記念器 功勞賞 贈呈品

大滿洲國執政府 國務院需用處指定

金華號

本號 大連市山縣通七十七號 分號 新京日本橋通六十三號 (樣式送呈)

破天荒 大贈送 買一盒送二盒

大補品 黃色補丸

暫不收利 但求試用 効力如何 每人只限一打爲讓

●補腎扶陽●功效非常●陽萎早洩●服之最良
●夢遺滑精●第一奇方●增加飲食●益髓添精
●腎虛腰疼●轉弱爲强●强精健腦●益壽延年

黃色補丸主治』先天不足後天虧損青年早婚房勞過度晃色滑精腰膝背痛夢遺滑精陽萎不舉交不耐久房事早洩精液缺乏子嗣艱難陰莖短小腎囊濕寒老年精衰精神不振遇事善忘頭暈眼花心跳耳鳴形容枯瘦夜睡不安凡因腎部所傷等症服此藥萬試萬靈確有恢復青春添精種子之能常服保腎安神身體健壯房快樂補血生精藥性和平不燥不寒不論老幼四時均可服用非市井春藥也

贈送法』此藥在東省初次推銷特提出一萬盒作爲贈送顧主起見不顧血本大贈送以昭效力而便推廣凡在經售代理處買黃色補丸一盒者即贈送二盒買半打即贈一打贈完即不再贈矣定價每盒國幣一元五毛半打國幣八元五毛

總經售處哈爾濱道外十五道街 三多藥行

代理贈送處

奉天 大成藥房　奉天日站 恆濟堂　安東 東益增遠
吉林 東升遠　大連 華泰藥房　營口 洪春堂
長春 中西藥房　江省 五洲藥房　洮南 德慶仁
公主嶺 三合德　錦州 同盛居　遼陽 義和堂
四平街 天德堂

婦科三寶 調經養血丸 紅緞子仙膏 帶藥暖宮丹

紅緞子仙膏』專治婦女經脈不調月經赶前錯後經行腰腹疼痛子宮寒冷白帶過多久不受孕屢患小產血少乾勞經閉經枯面黃肌瘦少食無眠發熱發燒心跳心忙四肢酸軟無論新得早有將紅緞子仙膏貼肚臍一張百病俱消萬用萬靈無病常貼此膏舒筋活血追風散寒種子調經誠婦女必備之聖藥也如患血少經閉寒血凝滯兼用(帶藥暖宮丹)保管數日即將瘀寒瘀血完全化下多年病塊下身無存効力絕大百發百中紅緞子仙膏定價加料每張現洋六元普通大貼四元中貼二元

注意 本藥房爲濟世活人起見紅緞子仙膏減價一半加料每貼三元大貼者二元中貼者一元奉送帶藥暖宮丹一付

(調經養血丸) 此丸係金勃先醫士家傳秘方經驗數世活人數十萬凡婦女經血不調宮冷白帶不孕半產一切虛勞無不藥到病除頗蒙各處贊許歡迎按得謝函鐵證不下數千件報不勝載又經政府化驗註冊特許專賣 調經養血丸專治經血不調月經不准赤白帶下血色不正紫黑成塊或淡白如汁水或經閉乾勞氣虛血虧發燒咳嗽經行腹痛腰痛心跳心忙食少膨悶夜多惡夢不能安眠一切婦女百病一經服用無不立起沉痾誠婦科之獨一無二聖藥也定價一料現大洋四元

總發行哈爾濱道外十五道街 金勃先藥房

婦科三寶紅緞子仙膏代理處列下

奉天鼓樓西金城大藥房　奉天大成藥房　奉日站震泰報館　安東瑞祥濟堂　大連華泰藥房　公主嶺三合泰　四平街天德堂　開原義祥德　遼陽義和厚　千金寨德泰興

安東中富街東益增遠　千金寨信仁堂　鐵嶺和發久　公主嶺義和順　洮南德慶仁　遼源德泰穎　洮南和發堂　營口洪春居　錦縣同盛居　吉林東升遠　吉林中西藥房

吉林文生堂　吉林流生藥房　長春泰和藥房　長春中西藥房　江省德泰盛　江省中西藥房　江省五洲藥房　長春德生堂　長春長生藥房　安東兄弟藥房

東三省總發行哈爾濱道外十五道街 金勃先藥房

外埠函購郵費自加一成郵票不便郵匯交可代價

一切疼痛 服下立止

哈郎止痛片

何種疼痛吾人最難忍也敝公司多年研究爲應用近代之化學根據最新之學理而調製之良劑舉凡疼痛感冒等症均有特効無論如何頑固之疼痛必於十分鐘以內奏効

効能 頭痛、牙痛、眼痛、腰痛、經痛、骨痛、感冒外傷痛等症用之均有特効

每瓶 金票三角

哈郎脚氣水（脚氣足爛一塗立愈）

從來我國人患脚氣者甚夥 雖非重症治愈頗難 每遇犯時 痛癢難堪 或溢黃水或津血液 氣味觸鼻 令人欲嘔 敝公司有鑑於此 乃詳研東西洋之醫藥 取長補短 且更加研究 數種藥品和入 製成一不可思議之良藥 名之曰「哈郎脚氣水」以爲普天下之膺斯症者 除茲障害解癢止痛 其効頗神 眞可謂百發百中 每瓶 國幣五角 每打國幣五元

發售處 大連山縣通九十八番地 順和公司大藥房

哈郎良藥各埠大藥房均有代售就近採買爲幸

婦科良藥 婀閥好萌

男性之所以爲男性，是在乎睪丸，女性之所以爲女性，是在乎卵巢，而卵巢之於女性，其所以有如是重要關係者，乃因卵巢中具有女性懷春刺戟素所致。詳言之，即卵巢未成熟的幼女，因其懷春刺戟素尚未發生，女性的特徵，也不甚顯著，但一經卵巢成熟，懷春刺戟素發生以後，則女性的特徵，如月經的來潮，乳腺的發達，也如影之隨形而俱見。是以女性懷春刺戟素者，乃造成女性，保持女性的唯一根本要素。而所謂婦科良藥婀閥好萌者，即以女性懷春刺戟素爲成分的製劑，其有効於左列各症，良有以也。

月經障碍 無月經，月經痛，月經不順，月經過多，月經不正，腰部陰寒，四肢厥冷，以及其他因卵巢機能不全而起諸種疾病，乃女性懷春刺戟素缺乏之所致。本劑婀閥好萌，因能補其不足，有神妙的治療效果。

頭痛耳鳴 女性到了四十五歲左右，因卵巢機能的衰退，每有頭痛·耳鳴·眩暈·失眠·頭重·逆上·下腹疼痛·不正之出血諸種症狀，此時能以婀閥好萌調節卵巢機能諸症可以立消。

妊娠惡阻 妊娠中的惡心·嘔吐·食慾不振·全身倦怠等症狀，乃因妊娠中的妊娠毒素而起，婀閥好萌因能中和妊娠毒素，確有治療効果。

乳汁不足 婀閥好萌能促進乳腺的發達與乳汁的分泌，凡如產後乳汁不足或缺乏之時，以本劑治療之，不拘注射內服均可達到豫期効果。

流產早產 因卵巢刺戟素的缺乏，以致妊娠子宮收縮時，也足以釀成流產，故如凡遇子宮出血及陣痛等流產前兆時，以本劑及早治療之，有制止流產之効。

〔包裝〕注射劑(水溶一〇〇單位) 一西西五管 一西西一〇管　片劑(一〇〇單位) 二〇片 五〇片

(各大藥房均有經售)

總發行所 武田長兵衛商店股份有限公司 日本大阪道修町

33--69(0)

短笛橫吹累及白髮紅顏 覺非君決心戒除鴉片矣

編輯先生大鑒。敝人是個年未滿三十歲的青年。於五年前因在東豐縣。省立師範供職。不服水土。染上了鴉片嗜好。到現在整整五個年頭。每月勞心勞力。所得的報酬。悉供短笛橫吹之用。而家裡的白髮雙親。紅顏妻子。無知的幼子。均賴我的收入贍養。自沾染嗜好之後。每年祇有些微補助。現在父親來函責斥。說是家中告貸無門。朝不謀夕。非每月寄上。二三十元。不能維持。焦急欲死。欲敝人見函之下。應老父之囑。而每月所賺。不足我的消耗。若顧我自己。又不能顧家。因此深悔以前之非。而嗜好已深。非旦夕所能戒斷若不 家中即得挨餓。毋擬誠心戒除。不知有何善法。尙[ ]編輯與讀者及醫界諸君。指示一戒烟良法。一無痛苦。二費用不多。三日期最短。使敝人得脫苦海。不勝感德之至矣

著安

張覺非候敎於磐石二〇七。四。

（記者答）君既以覺非名。知君大悟澈悟。決心即擬戒除鴉片矣。我很欽佩。但願決心到底纔好！怎樣便捷的戒除法。轉請讀者答覆吧！

茫茫人海

記阿姐 （再生）

放營口的YT。定於明晨啓碇。我的行裝已竟備妥。決定在今天午後登輪。免得明晨倉卒。勛哥替我僱了一隻小艇。先犯行李裝上。隨後我們也上了小艇。向YT輪駛去。當小艇渡到江心。回頭看看西岸高崇的建築物。映輝着停泊中麗大且多的船艘。眞可作現代物質文明的象徵。但同時也起了『此江已非我獨有』的感慨了。未既駛到YT輪。我們下了小艇。勛哥指揮茶房將行李安頓妥貼。我們休息了一會兒。談了幾句關於我北上的話。此地天氣很熱。船艙的 空氣更窒 礙得利害。勛哥起身便要回去。別離的慘傷忽 然猛烈的撲 上我的心頭。我尾隨在勛哥後面談了些現在已竟不能記憶的話。但確記得那時的聲音有些顫動了。『再生回船去罷。不要再送了我們終須一別呀！』勛哥怕我傷心。所以制止我送他。同時他的聲音很分明的露出離別的慘傷。我們誰也一聲不響握了手。勛哥便上了小艇。小艇開駛後我們用手勢互相招呼着。相距漸遠我只看得淸楚勛哥戴的一頂白色帽。茫然而這白色草帽也終于消失在遼遠的灰白中。我的淚珠滴落的速度和小艇的行駛的速度同樣在增加着。我一轉身看見幾個乘客正在注視我。這使我感到了一點羞慚。唉！乘客們！你們又那知道我是一個弱者啊！

我住的是官艙。這官艙統共有四個。每個內有三隻牀。位置在船尾甲板上。和大菜間相聯。當我回到艙內。這時除我以外。無他乘客。我躺在牀上正想入生是多麼矛盾和無聊。茶房忽然叩門。要安置一位旅客。隨後這位旅客也進來了。是一位女人約二十多歲。具有一般女人所具有的可愛的面麗。穿着藍色毛布旗袍。天足剪髮。但雖然剪髮也仍有一尺多長。後面還向上一蹶。彷彿同孔雀捲尾一般。這是東省婦女特有式。因此我斷定她是東省人。最低限度也在東省居住。茶房把她的行李放在我對面的牀上。便出去了。這時候房間內只有我同她兩個人。我忽然覺得有什麼不安似的隨即拿了一本綺湘樓詞鈔彷彿同避難一般跑到了大菜間。

幷刀如水。吳塩勝雪。纖手破新橙。錦幄初溫。獸香不斷。相對坐調笙。低聲問『向誰行宿？』城上已三更！馬滑霜濃！不如休去。直是少年行。

當我正回味着這闋詞。描寫得怎樣細膩。不覺太陽已竟西下。我踱出了大菜間。在甲板上蹀躞着。看看滿江漁火以及市內的燈光照得半天赤紅。使我發生無限愛戀。漸漸夜涼襲入我的 單薄襯衫有些 支持不住。於是我不得不回到我所親爲長途的房間內。當我進去時。她還沒有睡下。我們互相鞠了個躬。又互相問了姓名。我們竟漸漸熟了起來 後來我把帶來的香蕉拿來。我們一同吃着於是談話的範圍。也漸漸廣泛了。

『我是揚州人』她的面部帶着回憶的表情。很莊重的說。『我的父母只有我一個女孩。當我幼時。家景本來很好。但是我的父親有鴉片癖。以致把家景弄得日壞一日。到我十六歲時。便一無所有了！人們只要有一綫生路誰也不願坐以待斃在這山窮水盡時。我們全家便來到上海。父親謀了幾天事終沒成就。恰好蒲東一個工廠。招收女工。我同我的母親便都報進去了。所得工資雖不甚豐然維持三個人的生活是綽有餘裕的。這樣約過了一年的光景。誰知道父親的鴉片癖始終沒斷這一年中我同母親用血汗換來的工資。父親不但沒替我們積下一文。倒反弄了許多的債！有一天我同母親從工廠回來。不多一會。父親又同母親吵起來了！近來父親同母親常常爭吵。不過今天特別的利害。原來父親叫我明天跟着一個所謂張太太的去大連作工。據說那邊工資比此地的豐富得多。這位張太太是一個四十左右歲的肥胖婦人。臉面很凶惡。自從上一個禮拜常到我家來。同父親談些似乎很密秘的話。有的時候握着我的手。說我怎樣伶俐。怎樣可愛。但我同母親都很討厭他。並且我很疑心父親同母親的爭吵與他是有關係的這次爭吵的結果。是母親以流出眼淚表示屈服！接着我也哭起來了。父親勸我說。『不要哭！幾天就可回來的』父親的樣子很快活。第二天以早 張太太就來 領我上船。母親一直送我到船上。『珍兒你到了大連即刻寫一封信告訴媽在那邊的情。如果受委屈就馬上回來。媽的生活是少不得你的啊！』母親一面說着。兩行老淚同淸溪一般流下來！唉母親！你那！裡知道你以後的珍兒呢？』

說到這裡。她的淚像斷綫的珍珠一般滾下來。我爲同情心所使也竟淚濕靑衫了。

『到了大連的第二天』她繼續着說『張太太對我說。『你現在不必入工廠了。此地有一家富紳李府要用一名侍女。我已替你薦妥。薪水待遇都比工廠好得多現在就送你上工去好了』

『我初到李府。非常詫異他家姑娘小姐之多。但不到兩天我就明白了！那有什麼李府！不過一個堂子！娼寮！罷了！我係一面哭一面找張太太。她早已不知去向。我就要回船。却出來比張太太更凶惡的一個婦人阻攔我不準外出。唉！這時我唯一的自由只有啜泣了！連大聲哭號也不許的！過了約有半個月的光景。鴇母命我接客我死也不肯。挨了無數的毒打。唉！在這淫威下。我終于被逼墮落了』 (未完)

混度春秋

純潔愛之途徑 （過來客）

我們知道。善良的異性伴侶(即丈夫或妻子)最能啟發個人的心靈。使之向上發展。在個人的生活中。愛情的鼓勵。豈不是最有効力的嗎？但事實告訴我們。爲了戀愛。社會的青年大都自趨於墮落。甚至殺！誠然。戀愛有時可以發生流弊。但我們決不因戀愛有流弊。便不主張戀愛。戀愛的流弊有時或發現於我們自己。但我們不可因此便失望。因此便對戀愛有所懷疑。我們應從這裏學得戀愛的眞意。而獲到更純潔的愛情！

我很慚愧。我不能逃出這個定律『青年男女。到了相當年齡。無論在生理上精神上。都需要異性的安慰』。爲避免種種麻煩。我在決定進行戀愛時。曾爲自己寫了幾條。『戀愛信條』。現統錄如下。俾供正在戀愛的青年們參考。

(一)當你在戀愛時。你得然心！別因得了她而失了自己

(二)欲得純潔之愛。當以『毅』『勇』赴之！

(三)人無論幹什麼。第一要身心强健。所以當你進行戀愛的時候。你應該留意到你的她(或他)身心的强健。

(四)你應該從各方面(如行動。說話。服裝等) 去觀察你的愛人。

(五)在戀愛時。你別求助於孔方兄。因爲能與你共安樂的人。未必能與你共患難！

(六)假如對方示意拒絕時。你應毅然捨去！蓋愛情基於雙戀。不能以一方强迫他方。

(七)假如你失戀了。那你用不着灰心。更用不着悲觀！而去自殺。因爲人生的意義與價值。不僅是戀愛而已。

(八) 戀愛時。有個很重要的問題。『婚前應親密到如何程度？』我對于這個問題。希望當事人能規定一個標準。然後用適當的步驟。求達道德的目標。切勿在中途因誘惑力。竟而發生肉體的關係！

(九)更重要的。他們應盡力去戰勝愛情的大仇敵—嫉妒！嫉妒是愛情的自然產物。亦是愛情的致命。傷所謂嫉妒乃是把愛人看作自己的私物的心理。婚姻如欲成功。必須各個提高人格。互相信託藉以防止嫉妒心理之產生。

駒形堂入佛供養有作 （淺川澂橋）

災後新成堂宇全。這般入佛妙因緣。來參供養堪歡喜。綠樹啼鶯[illegible]夏天。

通化城 （趙仲珊）

四面頹垣三面樓。渾江一曲抱城流。小寶執酒留賓醉。荇莽當途惹客愁。車馬路從山隙覓。人家屋向嶺巔修。頻年作客風塵裡。天地茫茫一水鷗。

興京道上

興京走石路。一步一顚傾。泉峽溪流急。山高野火明。孤松青蔚出。嫩柳綠叢生。繫非耕田者。熙熙樂太平。

萬泉楊柳花 （千華和尙）

萬泉楊柳盡著花。人語歌聲一片譁。獵艷王孫下駿馬。多情紅粉駐香車。相逢何必曾相識。同屬惺惺自相惜。萬泉烟柳作紅緣。暫君白髮勿相棄。看君風度好年華。於君今供職何官銜。妾住此塘春苍北。一角紅樓露碧紗。王孫含羞低言吐。不才濫竽收稅署。緊貼香唇喚親親。相携笑入花深處。

半畝寄廬隨手錄 (十七)(儒丐)

尙書金縢篇云。管蔡流言。公將不利于孺子。左傳云。周公殺管叔。而放蔡叔。夫豈不愛。王室故也。案。尙書君奭篇序云。召公爲保。周公爲師。相成王爲左右。召公不說。斯則且行不臣之禮。挾震主之威。跡居疑似。坐招仙謗。雖奭以雅聖之德。負明允之才。目覩其事。猶懷憤懣。況彼二叔者。才處中人。地居下國。側聞異議。能不懷猜。原其推戈反噬。事由誤我。而周公自以不誠。遽加顯戮。與夫漢代之赦淮南。寬阜陵。何遠哉。斯則周公于友于之義薄矣。而書之所述。用爲美談者。何哉。其疑十也。

按周基始建。殷紂初亡。人懷疑貳。不無反動。且武王崩。成王幼。使無任誇負扆之周公。則一夫夜呼。周族未堪設想。矧乃殷室未嘗無人。三監之設。二叔之封。原以鎭撫反側。而孰意推戈反噬。遂由是而興哉。觀破斧之詩。公之躬勞矣。鴟梟之詠。公之心碎矣。誠以三監之叛。公之東征。較之牧野之伐。孟津之會。其難萬倍。蓋一則伐罪弔民。其辭甚壯。且成敗在所不計。一則禍由內作。敵則有詞。是爲特難也。或曰。使周公聞流言而退。還政成王。三監其不反乎。曰。不然。使無周公。則三監益得恣其所爲。事正未可知。是知保有周祚。底定國基。公之賜也。豈得以殺二叔爲少之。以上唐劉知幾疑古十條。在迷信古書時代。頗遭叱毀。今則漸清有人與之共鳴。以爲研究古史。須有懷疑精神。故疑古之書。如論衡史通等。頗爲流行之品。惟疑古須其可疑。若並其不可疑者亦疑之。則將淪而爲妄人。不可不愼也。 （未完）

衛生道德之義意 （姜有本講演）

有本年輕。並無學識。對於衛生之道。尤少研究。且各國對於衛生之事。莫不設有專司。在個人又皆特別注重。因無須再立衛生道院研究究矣。但衛生之事。實行非易。衛生之理。言之尤難。即如東西各文明國家。對於衛生學。講求的無微不至。其能長壽百歲者。並不多見。返觀我國鄉間農夫。日與糞土爲伍。而活七八十歲者。比比皆是。由此看來。似乎專務表面衛生。不能保衛其生命也。蓋人之生活要素。有二種。一爲肉體。一爲精神。凡欲保衛生命。是必明瞭肉體與精神兩種衛生之道。及內外衛生之理。若徒講求肉體表面之衛生。對於精神之內衛生。毫不研究。其肉體雖能一時肥壯。而其精神無形耗損。必然不能持久。是故肉體外表之衛生。固不能不講究。而精神之衛生。又不可不實行。順人之精神雖不可見。而人之視聽言動。莫不是賴。萬不可以其不得見而淺視之。人之精神與肉體。適與油燈相同。燈壺燈罩。如人之肉體。煤油乃爲神也。燈之所以能發光明者。非燈壺燈罩也。乃煤油之作用也。煤油之在燈內。即如精神之在人身內而不得見也。假設燈壺燈罩無論收拾如何潔淨。燈內無油。決不發亮。猶人之徒求肉體之衛生。而不知修養精神。終必油盡燈滅也。故精神肉體之外衛生。不能不相提並重也。至於肉體衛生。人人盡知。勿庸多贅。茲專就精神衛生言之。蓋人之消耗精神。不外乎七情六慾。日而上耗。夜而下耗。日損月耗。久必有了。是衛生之道。必須減除七情六欲。情慾不去。精神必耗。肉體雖全 而精神終了。是必死焉。至去情慾之法 簡易平常。即事來則應。事去則靜。過去者不必追想。現在者不必着想。未來者更不必妄想。此即省油之法也。人生社會上。自不能如寄生蟲。對於國家社會固有應盡之義務。與責任。但如能來應去靜。神自不滅。不滅即不消耗。如能再加修養之功夫。學添油之法術。既少消耗。又須增加。精神自能充足。精神既足。肉體亦健。則不求却病而病自却。不求延年而年自延矣。簡而言之。精神之衛生修養而已矣。 （未完）

紅豆漫記 (一) （俞友清）

薛川成都事詩。風流舗席堆紅豆。瀟洒門庭映碧鮮。此情此景。令人神往。王彥泓個人詩。屏間記曲拈紅豆。窗下臨書染綠蕉。個人想煞是點睛之筆。句亦工切。

陳允平春歸詞。雙燕歸來後。相思葉底尋紅豆。個中措意。呼之欲出。龔定庵王次回詩集中。常有紅豆兩字。大都無題寫情之作。以紅豆兩字。爲點綴之品。

紅豆山房。淸康熙間。吳縣惠棟藏書處。有百歲堂書目三卷。按惠氏有紅豆書莊。在蘇城東南冷香溪之北。先是東禪寺。有紅豆樹。相傳白鴿禪師所種。老而朽。復萌新枝。惠周惕一枝植階前。因自號紅豆主人。俗目存爲給紅紅 豆新居圖。兒郞紀潛聞。故藏書處亦名紅豆也。

紅豆山莊。淸錢謙益牧齋晚年所居之處。常熟縣境。亦因其地有紅豆樹而名。謙益自號紅豆老人。

疑問？

答後五月端陽節過不過呢

陳永銘君鑒。閣下所說的後五月之端陽節。究竟過不過呢？這個問題。實無什麼討論之必要。本來過年和過節這件事。乃是因爲風俗上和習慣上有可以去紀念的必要時。於是乎我們就備些酒肉。在這天大吃而特吃的鬧了一大頓除此而外。來來是沒有什麼意義的。依我的眼光看來。旣然過了前五月之端陽節。那個後五月的端陽節。就可以不必再過了。不過一般舊腦筋的人。仍然是照着前五月那個端陽節一樣的過。可是這也不算不對。總之。有錢的過年過節。像那街上討要的叫化子。拿什麼去過這年和節呢？至於那兩個小孩一個是前五月二十日生。一個是後五月十二日生。當然是那前五月二十日生的屬長了。這是毫無疑意的。我答的如此。還望您多多的原諒吧！

趙仲珊答於義縣之忍菴

顧曲隨筆 （宸影）

星期日悶坐斗室。殊覺無聊遂約同寅高君。共往新舞台聆歌。以資消遣。至該舞台候十餘分鐘。始行開演開場。戲爲毓景山之取洛陽。該伶素有大嗓之名。聲音洪亮。唱工可聽。稍有一二句好者。碧艷芳與張笑儂之君妃恨。尙堪入目。碧艷芳大賣氣力。兵圍太師府之武工無一疵處。唱工亦還不錯。張笑儂亦甚賣力。下場後蓋玉亭與秦月樓之鐵公雞。秦伶飾馬童。無甚好處。跟斗平常。大旗功夫則更遜甚。白口時用京話是爲大錯。蓋伶飾老師所打之旋子樣式翻新。嗓騎亦還可聽。是爲外江派中武生之人才軸子王文源孟麗華之打漁殺家上場時父女們打漁地河下。幾句數板。學余叔岩之腔調。門是正工調。昨夜晚吃酒醉。大段唱工。更爲動聽。宗譚派。嗓音頗細滑。唱工字正腔圓。作工體貼。演來老氣橫秋。會爲近來瀋陽市老生中不可多得之人才。余望該伶勉之。彼壽山飾教師。頗合該伶身份。向蕭恩討漁稅時一段表情。可謂璧連珠合。惜該劇孟麗華飾桂英。唱時只見口動。而歌聲則聽不淸楚。作工不無可取之處爲該劇減色不少。大軸孟麗君之花田錯。作工精細不苟。深合花旦身份。惜嗓音壞甚。小生韓子峯唱工尙好。惟不賣力氣。敷衍了事。孟麗君亦犯新病。插科打諢。似有過火之處。散劇 天正落雨。只得 買車而歸。

雜記

波斯諺語錄 （葉下蟬）

(一)愛情不能征服時間。

(二)偉大的哲學家比較詩人安定得多。因爲詩人常把思想與感情融於一爐。

(三)嫉妒與忠實是水火不相容的。

(四)淫佚的婦人都是顢頇的丈夫造成的。

(五)一位豪富的妻子等于一牀荆棘。

(六)在一羣素昧生平的人中。還是緘默不語爲上策。

(七)對於每一個侮辱都要報復。等于活着不耐煩。自尋死路。

(八)災難常常降落在一班已經霧頭觸足的人身上。

(九)邪說是進步的祕訣。

(十)詭計和乳兒一樣每秒鐘都有的。

(十一)世界上沒有再比一個老人 而又多幻想的事情再痛苦的了！

(十二)濃酒是回憶的墳墓。

(十三)債權人的記憶力總歸于比較債務人的 記憶力來得强。

(十四)爲了研究鍍金術而傾家蕩產可憐亦復可恨。

(十五)假使愛情是懦怯的。這種愛情就不是出於至誠。

(十六)一個愚人可以感染到一百個人。愚人之可欺甚至可矣。

(十七)眞理不是絕對的除非這兒沒有歧異的意見。

(十八)男人們在他們的兒童中得來最新的快樂。

點滴 （同康）

生理學家說。笑有笑的神經哭有哭的神經。慾有慾的神經。那末。不抵抗 的也一 定有不抵抗的神經。

○

蚊子的吮血。因爲蚊子的食品只有血。

○

歐洲神話裡說。女人是男子的附飾骨搆成。所以。現在的婦女。不能自立。但中國神話裡說。有了女才有男子。可是中國婦女也依靠男子。

○

中國有兩種人。一種是失意之後抱積極。一種是失意之抱消極。抱積極的就是要人。失意後可以出洋。出洋回來還可以登台。抱消極的是戀愛青年失意後只有自殺。

○

愛神對於懦弱的人冷笑。愛神對於勇敢的人媚笑。

◈投稿須知◈

(一)凡來函稿須加句點
(二)稿紙須在一面書寫
(三)取錄與否概不寄還
(四)不予酬資亦不贈報

迎合大衆心理的跳舞場

奉天會館之開幕

麗人舞星數十名由東京來奉
出現於奉天跳舞界

七日開幕

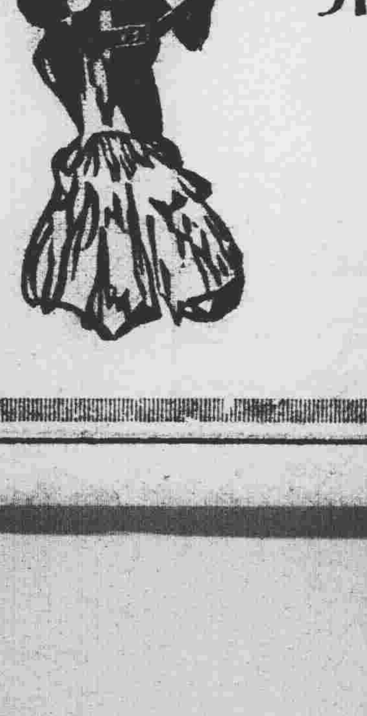

跳舞場

奉天會館

奉天商埠地五緯路
日電話二一〇九〇

第威德潤腸丸

有平肝潤腸開胃之功效

此丸藥性温和老幼咸宜有平肝潤腸開胃之功效凡患便閉或大便無常者服之尤見靈效服後既不腹痛更無猛烈冲瀉之弊

各大藥房均有出售

佳餚滿桌尚嫌乏味

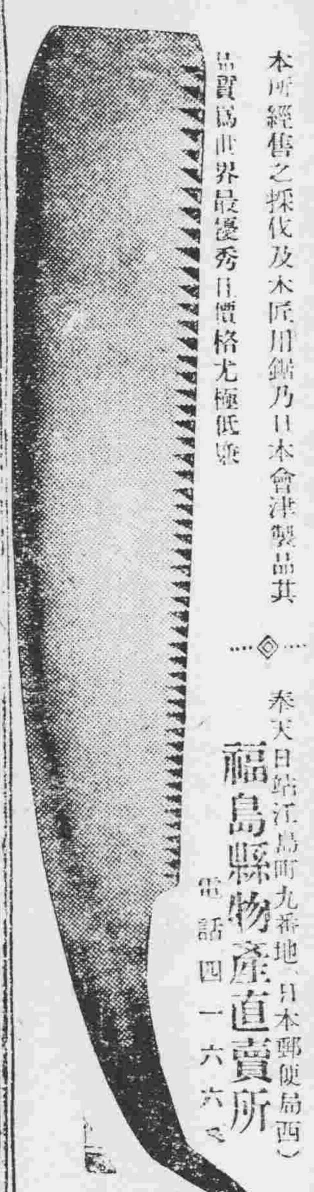

本所經售之採伐及木匠用鋸乃日本會津製品其品質爲世界最優秀且價格尤極低廉

奉天日站江島町九番地（日本郵便局西）
福島縣物產直賣所
電話四一六六

特約店
林吉新開門外　大久保洋行
新京東五條通　權太商店

濁水·不潔水

令人驚嘆的藤澤濾水機之偉力！

無論怎樣溷濁的不良水亦只用此濾一回就成清澄完全適合飲用的飲料水也

專賣特許

藤澤濾水器

一回で完全

蒙御當用　關東軍倉庫　滿鐵鐵道部

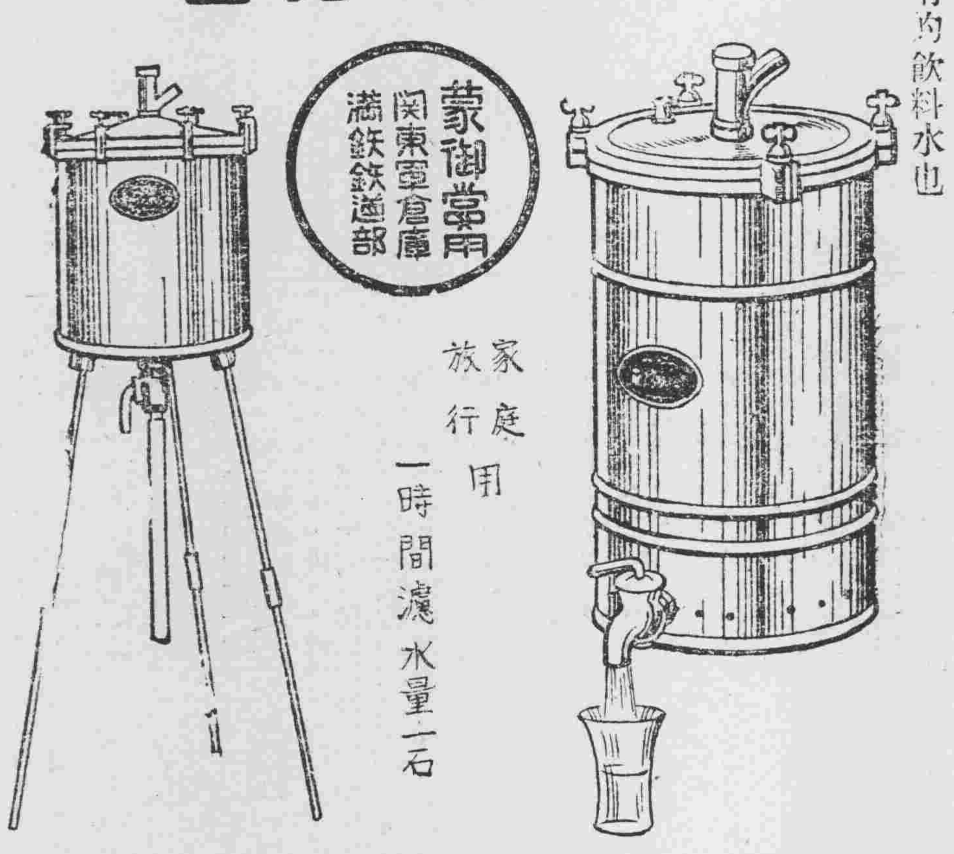

家庭用旅行用　一時間濾水量一石

改良大型三號　官衙學校工場等の集團用　一時間濾水量十二石

在一般家庭或旅行用之外又尚有三號五號式之工場·官署·學校等多數人集團使用的大號式（如五號式器一點鐘的濾水量爲六十石之品也

詳細說明書函索即奉寄

大連市山縣通七番地
株式會社藤澤友吉商店大連出張所
電話一二三九一番
總店·大阪市東區道修町二丁目

臭油批發大減價

啓者敝號擴充營業暢銷貨物懈謝主顧起見今運到古鑛新鐵油粗油氈又新到上等臭油破格減價如有外埠購買者或先匯款或代金均能發貨如用大批貨者請駕臨敝號接洽可也

價目
上等小桶臭油每拾桶金六元
上等大鐵桶臭油每壹桶金八元

奉天福勝東鐵局臭油批發處
奉天大北關上頭路西（自動電話二三二九號）

和登商行無線電機良話匣聲大音也强戶外放送更適當

和登商行無線電機部

日本站加茂町四
電話四六六九番

日本語練習字牌
第一集第二集　每集特價大洋一角二分
奉天大南門裡文廟胡同
奉天大同學院出版部

麻風疹破傷特效藥
井倚
奉天日站市場正門通

孔雀公司

精製靴鞋化粧用品

總公司　奉天新京支店　六馬路三日站浪速通　口緯路

聘到名醫

敬啓者聘趙麟甫張曜五葉季紅李炳陽

本堂爲救濟市民健康起見特聘名醫富有經驗逐日應診午前門診午後出診醫士幼讀詩書壯業岐黃畢業於中國醫學校以來活人無算對於男女血症婦嬰各科尤擅特長醫士學術經驗早蒙各界贊許治婦女經痛虛勞胎產醫士四川籍也精通醫學尤富有經驗男女各科醫士小方脈雜疑難大症一經診治克期全愈小兒疹疹尤有特長凡婦人血症虛勞等病胃腸諸疾者善理調治無不着手成春

奉天大西邊門外路北
滿自動電話三三五一
鴻育堂藥店主人敬啓

名醫由津返奉

祖榮顯先生熟讀岐黃醫儒精良在奉懸壺有年前往天津應診車馬盈門治愈重症指不勝計因友人介紹診療多年望各界患者諸君恐未週知故載報鄭重聲明

婦女危症　應診　刻已告竣承謝同奉敝號特爲聘請住堂照常應診

醫師楊陟明先生醫儒深淵擅理男子虛弱小兒瘢疹婦人血症一經診治無不着手成春
診寓鐵警洲先生世醫眞傳專門男子嬰兒時疫霍亂婦人一科尤特擅長久爲各界深許

奉天小西關同和堂
本堂主人謹啓
電話四〇六六

廣生慶藥店開幕廣告

醫者强國之要務藥乃治病之機樞藥材眞實醫法精良用藥得當民生同登壽域本店有鑒於此故不惜重資採辦南北地道藥材並遵古炮製飲片膏丹丸散虎鹿仙膠參茸藥酒宮燕銀耳鮮露猴棗諸多珍重一概俱全醫師均由省聘到各有專門茲敝號爲迎主顧計諸藥一律按實價減折七扣批發零售七月一日爲止備蒙諸君惠臨一試方知敝號言之不謬

醫師牛韻昇醫儒洪博男婦兒科針灸特長
劉衡枕內外兩科擅療時疫霍亂等症
王體蘭世醫善理男婦雜症小兒瘢疹
郭獻廷懸壺有年富多經驗男婦諸科

奉天大西邊門外
廣生慶藥店主人謹啓

專賣特許

イマヅ蠅取粉

▲蒼蠅、臭虫
▲蚤虱、油虫
自然全滅

驅除家庭害虫、豫防傳染病

▲頭虱、毛虱、
▲牛馬虱、蠅、蚊、
▲犬猫蚤、虱、蟎、
▲雞羽虫、糞虫、
効力絕大

各藥店皆售
如遇品罄之時請直向本舖函購亦可

姉妹特許品
今津殺虫劑　僞農作物之害虫驅除劑
今津芳香油　僞防止便所之臭氣
今津蚊取線香　馨香無比効力無敵
今津驅蚊液　液體之家庭用殺虫劑

小罐　中罐　大罐　三種

大阪西淀川區大仁本町
株式會社今津化學研究所

奏効如神

雞冠蚊香

雞冠牌蚊香螺形棒形兩種
点火耐久經濟第一

雞冠蚊香絕大信用在有實際功効

大日本除虫粉株式會社
大阪土佐堀三